

O REGISTRO NA CVM NÃO IMPLICA QUALQUER APRECIÇÃO SOBRE A COMPANHIA, SENDO OS SEUS ADMINISTRADORES RESPONSÁVEIS PELA VERACIDADE DAS INFORMAÇÕES PRESTADAS.

01.01 - IDENTIFICAÇÃO

| | | |
|----------------------------------|--|---------------------------------------|
| 1 - CÓDIGO CVM 01762-0 | 2 - DENOMINAÇÃO SOCIAL TELE SUDESTE CELULAR PARTICIPAÇÕES S.A. | 3 - CNPJ 02.558.129/0001-45 |
| 4 - NIRE | | |

01.02 - SEDE

| | | | | |
|--|---------------------------------|------------------------------------|-------------------|------------|
| 1 - ENDEREÇO COMPLETO Praia de Botafogo, 501 - 7º andar | | 2 - BAIRRO OU DISTRITO Botafogo | | |
| 3 - CEP 22250-040 | 4 - MUNICÍPIO Rio de Janeiro | | 5 - UF RJ | |
| 6 - DDD 21 | 7 - TELEFONE 2586-6622 | 8 - TELEFONE 2586-6594 | 9 - TELEFONE - | 10 - TELEX |
| 11 - DDD 21 | 12 - FAX 2586-6635 | 13 - FAX 2586-6517 | 14 - FAX - | |
| 15 - E-MAIL | | | | |

01.03 - DIRETOR DE RELAÇÕES COM INVESTIDORES (Endereço para Correspondência com a Companhia)

| | | | | |
|---|----------------------------|-------------------|-----------------------------------|--------------|
| 1 - NOME Arcádio Luís Martínez García | | | | |
| 2 - ENDEREÇO COMPLETO Av. Roque Petroni Junior, 1464 | | | 3 - BAIRRO OU DISTRITO Morumbi | |
| 4 - CEP 04583-110 | 5 - MUNICÍPIO São Paulo | | | 6 - UF SP |
| 7 - DDD 11 | 8 - TELEFONE 5105-1369 | 9 - TELEFONE - | 10 - TELEFONE - | 11 - TELEX |
| 12 - DDD 11 | 13 - FAX 5105-2982 | 14 - FAX - | 15 - FAX - | |
| 16 - E-MAIL arcadio.martinez@vivo.com.br | | | | |

01.04 - REFERÊNCIA / AUDITOR

| EXERCÍCIO | 1 - DATA DE INÍCIO DO EXERCÍCIO SOCIAL | 2 - DATA DE TÉRMINO DO EXERCÍCIO SOCIAL |
|--|--|--|
| 1 - Último | 01/01/2004 | 31/12/2004 |
| 2 - Penúltimo | 01/01/2003 | 31/12/2003 |
| 3 - Antepenúltimo | 01/01/2002 | 31/12/2002 |
| 4 - NOME/RAZÃO SOCIAL DO AUDITOR Deloitte Touche Tohmatsu | | 5 - CÓDIGO CVM 00385-9 |
| 6 - NOME DO RESPONSÁVEL TÉCNICO José Domingos do Prado | | 7 - CPF DO RESP. TÉCNICO 022.486.308-83 |

01.01 - IDENTIFICAÇÃO

| | | |
|---------------------------|---|--------------------------------|
| 1 - CÓDIGO CVM 01762-0 | 2 - DENOMINAÇÃO SOCIAL TELE SUDESTE CELULAR PARTICIPAÇÕES S.A. | 3 - CNPJ 02.558.129/0001-45 |
|---------------------------|---|--------------------------------|

01.05 - COMPOSIÇÃO DO CAPITAL SOCIAL

| Número de Ações (Mil) | 1 31/12/2004 | 2 31/12/2003 | 3 31/12/2002 |
|---------------------------------|-----------------|-----------------|-----------------|
| Do Capital Integralizado | | | |
| 1 - Ordinárias | 189.434.958 | 173.023.182 | 154.431.421 |
| 2 - Preferenciais | 259.575.036 | 259.575.036 | 259.575.036 |
| 3 - Total | 449.009.994 | 432.598.218 | 414.006.457 |
| Em Tesouraria | | | |
| 4 - Ordinárias | 0 | 0 | 0 |
| 5 - Preferenciais | 0 | 0 | 0 |
| 6 - Total | 0 | 0 | 0 |

01.06 - CARACTERÍSTICAS DA EMPRESA

| |
|---|
| 1 - TIPO DE EMPRESA Empresa Comercial, Industrial e Outras |
| 2 - TIPO DE SITUAÇÃO Operacional |
| 3 - NATUREZA DO CONTROLE ACIONÁRIO Nacional Holding |
| 4 - CÓDIGO ATIVIDADE 113 - Telecomunicações |
| 5 - ATIVIDADE PRINCIPAL Telefonia Móvel Celular |
| 6 - TIPO DE CONSOLIDADO Total |

01.07 - SOCIEDADES NÃO INCLUÍDAS NAS DEMONSTRAÇÕES FINANCEIRAS CONSOLIDADAS

| | | |
|----------|----------|------------------------|
| 1 - ÍTEM | 2 - CNPJ | 3 - DENOMINAÇÃO SOCIAL |
|----------|----------|------------------------|

01.08 - PROVENTOS EM DINHEIRO

| | | | | | | |
|----------|------------|---------------|--------------|------------------|---------------|-------------------------------|
| 1 - ÍTEM | 2 - EVENTO | 3 - APROVAÇÃO | 4 - PROVENTO | 5 - INÍCIO PGTO. | 6 - TIPO AÇÃO | 7 - VALOR DO PROVENTO P/ AÇÃO |
|----------|------------|---------------|--------------|------------------|---------------|-------------------------------|

01.09 - DIRETOR DE RELAÇÕES COM INVESTIDORES

| | |
|------------------------|----------------|
| 1 - DATA 17/02/2005 | 2 - ASSINATURA |
|------------------------|----------------|

01.01 - IDENTIFICAÇÃO

| | | |
|----------------|---|--------------------|
| 1 - CÓDIGO CVM | 2 - DENOMINAÇÃO SOCIAL | 3 - CNPJ |
| 01762-0 | TELE SUDESTE CELULAR PARTICIPAÇÕES S.A. | 02.558.129/0001-45 |

02.01 - BALANÇO PATRIMONIAL ATIVO (Reais Mil)

| 1 - CÓDIGO | 2 - DESCRIÇÃO | 3 - 31/12/2004 | 4 - 31/12/2003 | 5 - 31/12/2002 |
|---------------|----------------------------------|----------------|----------------|----------------|
| 1 | Ativo Total | 2.023.396 | 1.965.554 | 1.815.311 |
| 1.01 | Ativo Circulante | 54.185 | 63.405 | 66.672 |
| 1.01.01 | Disponibilidades | 21.024 | 10.676 | 14.062 |
| 1.01.01.01 | Contas Bancárias | 1.797 | 331 | 855 |
| 1.01.01.02 | Aplicações Financeiras | 19.227 | 10.345 | 13.207 |
| 1.01.02 | Créditos | 33.161 | 52.729 | 52.610 |
| 1.01.02.01 | Tributos Diferidos e a Recuperar | 3.793 | 593 | 38.633 |
| 1.01.02.04 | Dividendos e JSCP | 27.416 | 51.586 | 12.837 |
| 1.01.02.05 | Outros Ativos | 1.952 | 550 | 1.140 |
| 1.01.03 | Estoques | 0 | 0 | 0 |
| 1.01.04 | Outros | 0 | 0 | 0 |
| 1.02 | Ativo Realizável a Longo Prazo | 51.610 | 47.784 | 3.589 |
| 1.02.01 | Créditos Diversos | 51.610 | 47.784 | 3.589 |
| 1.02.01.01 | Incentivos Fiscais | 530 | 530 | 3.589 |
| 1.02.01.02 | Tributos Diferidos e a Recuperar | 51.080 | 47.254 | 0 |
| 1.02.02 | Créditos com Pessoas Ligadas | 0 | 0 | 0 |
| 1.02.02.01 | Com Coligadas | 0 | 0 | 0 |
| 1.02.02.02 | Com Controladas | 0 | 0 | 0 |
| 1.02.02.03 | Com Outras Pessoas Ligadas | 0 | 0 | 0 |
| 1.02.03 | Outros | 0 | 0 | 0 |
| 1.03 | Ativo Permanente | 1.917.601 | 1.854.365 | 1.745.050 |
| 1.03.01 | Investimentos | 1.917.171 | 1.853.505 | 1.743.759 |
| 1.03.01.01 | Participações em Coligadas | 0 | 0 | 0 |
| 1.03.01.02 | Participações em Controladas | 1.917.171 | 1.853.505 | 1.743.759 |
| 1.03.01.02.01 | Telerj Celular S.A. | 1.616.075 | 1.590.818 | 1.496.398 |
| 1.03.01.02.02 | Telest Celular S.A. | 301.096 | 262.687 | 247.361 |
| 1.03.01.03 | Outros Investimentos | 0 | 0 | 0 |
| 1.03.02 | Imobilizado | 430 | 860 | 1.291 |
| 1.03.03 | Diferido | 0 | 0 | 0 |

01.01 - IDENTIFICAÇÃO

| | | |
|----------------|---|--------------------|
| 1 - CÓDIGO CVM | 2 - DENOMINAÇÃO SOCIAL | 3 - CNPJ |
| 01762-0 | TELE SUDESTE CELULAR PARTICIPAÇÕES S.A. | 02.558.129/0001-45 |

02.02 - BALANÇO PATRIMONIAL PASSIVO (Reais Mil)

| 1 - CÓDIGO | 2 - DESCRIÇÃO | 3 - 31/12/2004 | 4 - 31/12/2003 | 5 - 31/12/2002 |
|---------------|---|----------------|----------------|----------------|
| 2 | Passivo Total | 2.023.396 | 1.965.554 | 1.815.311 |
| 2.01 | Passivo Circulante | 52.532 | 62.060 | 35.495 |
| 2.01.01 | Empréstimos e Financiamentos | 0 | 0 | 0 |
| 2.01.02 | Debêntures | 0 | 0 | 0 |
| 2.01.03 | Fornecedores | 0 | 0 | 0 |
| 2.01.04 | Impostos, Taxas e Contribuições | 2.586 | 2.009 | 34 |
| 2.01.05 | Dividendos a Pagar | 35.785 | 48.762 | 29.522 |
| 2.01.05.01 | Juros sobre capital próprio | 26.236 | 40.872 | 15.279 |
| 2.01.05.02 | Dividendos | 9.549 | 7.890 | 14.243 |
| 2.01.06 | Provisões | 0 | 0 | 0 |
| 2.01.07 | Dívidas com Pessoas Ligadas | 0 | 0 | 0 |
| 2.01.08 | Outros | 14.161 | 11.289 | 5.939 |
| 2.01.08.01 | Fornecedores e Contas a pagar | 6.614 | 4.273 | 4.387 |
| 2.01.08.02 | Pessoal, Encargos e Benefícios sociais | 514 | 286 | 0 |
| 2.01.08.03 | Outras Obrigações | 7.033 | 6.730 | 1.552 |
| 2.02 | Passivo Exigível a Longo Prazo | 131 | 131 | 131 |
| 2.02.01 | Empréstimos e Financiamentos | 0 | 0 | 0 |
| 2.02.02 | Debêntures | 0 | 0 | 0 |
| 2.02.03 | Provisões | 0 | 0 | 0 |
| 2.02.04 | Dívidas com Pessoas Ligadas | 0 | 0 | 0 |
| 2.02.05 | Outros | 131 | 131 | 131 |
| 2.02.05.01 | Recursos Capitalizáveis | 131 | 131 | 131 |
| 2.03 | Resultados de Exercícios Futuros | 0 | 0 | 0 |
| 2.05 | Patrimônio Líquido | 1.970.733 | 1.903.363 | 1.779.685 |
| 2.05.01 | Capital Social Realizado | 891.460 | 778.838 | 685.321 |
| 2.05.01.01 | Capital Subscrito | 891.460 | 778.838 | 685.321 |
| 2.05.01.02 | Ações em Tesouraria | 0 | 0 | 0 |
| 2.05.02 | Reservas de Capital | 206.934 | 293.424 | 378.069 |
| 2.05.03 | Reservas de Reavaliação | 0 | 0 | 0 |
| 2.05.03.01 | Ativos Próprios | 0 | 0 | 0 |
| 2.05.03.02 | Controladas/Coligadas | 0 | 0 | 0 |
| 2.05.04 | Reservas de Lucro | 235.207 | 193.969 | 79.163 |
| 2.05.04.01 | Legal | 54.910 | 50.266 | 42.420 |
| 2.05.04.02 | Estatutária | 0 | 0 | 0 |
| 2.05.04.03 | Para Contingências | 0 | 0 | 0 |
| 2.05.04.04 | De Lucros a Realizar | 0 | 0 | 0 |
| 2.05.04.05 | Retenção de Lucros | 0 | 0 | 0 |
| 2.05.04.06 | Especial p/ Dividendos Não Distribuídos | 0 | 0 | 0 |
| 2.05.04.07 | Outras Reservas de Lucro | 180.297 | 143.703 | 36.743 |
| 2.05.04.07.01 | Reserva de Lucros para Expansão | 180.297 | 143.703 | 36.743 |
| 2.05.05 | Lucros/Prejuízos Acumulados | 637.132 | 637.132 | 637.132 |

01.01 - IDENTIFICAÇÃO

| | | |
|----------------|---|--------------------|
| 1 - CÓDIGO CVM | 2 - DENOMINAÇÃO SOCIAL | 3 - CNPJ |
| 01762-0 | TELE SUDESTE CELULAR PARTICIPAÇÕES S.A. | 02.558.129/0001-45 |

03.01 - DEMONSTRAÇÃO DO RESULTADO (Reais Mil)

| 1 - CÓDIGO | 2 - DESCRIÇÃO | 3 - 01/01/2004 a 31/12/2004 | 4 - 01/01/2003 a 31/12/2003 | 5 - 01/01/2002 a 31/12/2002 |
|---------------|--|-----------------------------|-----------------------------|-----------------------------|
| 3.01 | Receita Bruta de Vendas e/ou Serviços | 0 | 0 | 0 |
| 3.02 | Deduções da Receita Bruta | 0 | 0 | 0 |
| 3.03 | Receita Líquida de Vendas e/ou Serviços | 0 | 0 | 0 |
| 3.04 | Custo de Bens e/ou Serviços Vendidos | 0 | 0 | 0 |
| 3.05 | Resultado Bruto | 0 | 0 | 0 |
| 3.06 | Despesas/Receitas Operacionais | 94.044 | 158.981 | 130.125 |
| 3.06.01 | Com Vendas | 0 | 0 | 0 |
| 3.06.02 | Gerais e Administrativas | (5.582) | (7.923) | (12.889) |
| 3.06.03 | Financeiras | 4.992 | 8.793 | 12.908 |
| 3.06.03.01 | Receitas Financeiras | 30.334 | 51.418 | 26.908 |
| 3.06.03.01.01 | Juros sobre o capital próprio recebidos | 23.000 | 42.500 | 0 |
| 3.06.03.01.02 | Receitas de aplicações financeiras | 6.783 | 10.808 | 26.180 |
| 3.06.03.01.03 | Variações monetárias/cambiais passivas | 907 | 589 | 728 |
| 3.06.03.01.04 | Pis e Cofins s/ receitas financeiras | (356) | (2.479) | 0 |
| 3.06.03.02 | Despesas Financeiras | (25.342) | (42.625) | (14.000) |
| 3.06.03.02.01 | Juros sobre capital próprio pagos | (23.000) | (42.500) | (13.500) |
| 3.06.03.02.02 | Despesas c/operações financeiras | (2.342) | (125) | (500) |
| 3.06.04 | Outras Receitas Operacionais | 135 | 400 | 3.146 |
| 3.06.05 | Outras Despesas Operacionais | (33) | (724) | (27) |
| 3.06.06 | Resultado da Equivalência Patrimonial | 94.532 | 158.435 | 126.987 |
| 3.07 | Resultado Operacional | 94.044 | 158.981 | 130.125 |
| 3.08 | Resultado Não Operacional | 0 | (3.059) | 0 |
| 3.08.01 | Receitas | 0 | 0 | 0 |
| 3.08.02 | Despesas | 0 | (3.059) | 0 |
| 3.09 | Resultado Antes Tributação/Participações | 94.044 | 155.922 | 130.125 |
| 3.10 | Provisão para IR e Contribuição Social | (1.166) | 1.004 | (9) |
| 3.10.01 | Imposto de Renda | (1.034) | 741 | (10) |
| 3.10.02 | Contribuição Social | (132) | 263 | 1 |
| 3.11 | IR Diferido | 0 | 0 | 0 |
| 3.12 | Participações/Contribuições Estatutárias | 0 | 0 | 0 |
| 3.12.01 | Participações | 0 | 0 | 0 |
| 3.12.02 | Contribuições | 0 | 0 | 0 |
| 3.13 | Reversão dos Juros sobre Capital Próprio | 0 | 0 | 13.500 |
| 3.15 | Lucro/Prejuízo do Exercício | 92.878 | 156.926 | 143.616 |
| | NÚMERO AÇÕES, EX-TESOURARIA (Mil) | 449.009.994 | 432.598.218 | 414.006.457 |
| | LUCRO POR AÇÃO | 0,00021 | 0,00036 | 0,00035 |
| | PREJUÍZO POR AÇÃO | | | |

01.01 - IDENTIFICAÇÃO

| | | |
|---------------------------|---|--------------------------------|
| 1 - CÓDIGO CVM 01762-0 | 2 - DENOMINAÇÃO SOCIAL TELE SUDESTE CELULAR PARTICIPAÇÕES S.A. | 3 - CNPJ 02.558.129/0001-45 |
|---------------------------|---|--------------------------------|

04.01 - DEMONSTRAÇÃO DAS ORIGENS E APLICAÇÕES DE RECURSOS (Reais Mil)

| 1 - CÓDIGO | 2 - DESCRIÇÃO | 3 - 01/01/2004 a 31/12/2004 | 4 - 01/01/2003 a 31/12/2003 | 5 - 01/01/2002 a 31/12/2002 |
|---------------|--|-----------------------------|-----------------------------|-----------------------------|
| 4.01 | Origens | 29.642 | 58.008 | 49.952 |
| 4.01.01 | Das Operações | (1.224) | (1.478) | 13.914 |
| 4.01.01.01 | Lucro/Prejuízo do Exercício | 92.878 | 156.926 | 143.616 |
| 4.01.01.02 | Vis. que não repr. mov. Cap. Circulante | (94.102) | (158.404) | (129.702) |
| 4.01.01.02.02 | Equivalência Patrimonial | (94.532) | (158.435) | (130.133) |
| 4.01.01.02.04 | Depreciação e Amortização | 430 | 431 | 431 |
| 4.01.01.02.06 | Dividendos prescritos nas controladas | 0 | (400) | 0 |
| 4.01.02 | Dos Acionistas | 0 | 0 | 0 |
| 4.01.03 | De Terceiros | 30.866 | 59.486 | 36.038 |
| 4.01.03.01 | Incentivos Fiscais | 0 | 0 | 12 |
| 4.01.03.04 | Dividendos/Juros sobre o capital próprio | 30.866 | 57.961 | 31.839 |
| 4.01.03.05 | Dividendos prescritos | 0 | 1.525 | 4.187 |
| 4.02 | Aplicações | 29.334 | 87.840 | 103.891 |
| 4.02.02 | Aumento do realizável a Longo Prazo | 3.826 | 44.195 | 12 |
| 4.02.03 | Juros sobre capital próprio | 23.000 | 42.500 | 13.500 |
| 4.02.04 | Dividendos Propostos | 2.508 | 1.145 | 90.379 |
| 4.03 | Acréscimo/Decréscimo no Cap. Circulante | 308 | (29.832) | (53.939) |
| 4.04 | Variação do Ativo Circulante | (9.220) | (3.267) | (72.693) |
| 4.04.01 | Ativo Circulante no Início do Exercício | 63.405 | 66.672 | 139.365 |
| 4.04.02 | Ativo Circulante no Final do Exercício | 54.185 | 63.405 | 66.672 |
| 4.05 | Variação do Passivo Circulante | (9.528) | 26.565 | (18.754) |
| 4.05.01 | Passivo Circulante no Início Exercício | 62.060 | 35.495 | 54.249 |
| 4.05.02 | Passivo Circulante no Final do Exercício | 52.532 | 62.060 | 35.495 |

01.01 - IDENTIFICAÇÃO

| | | |
|----------------|---|--------------------|
| 1 - CÓDIGO CVM | 2 - DENOMINAÇÃO SOCIAL | 3 - CNPJ |
| 01762-0 | TELE SUDESTE CELULAR PARTICIPAÇÕES S.A. | 02.558.129/0001-45 |

05.01 - DEMONSTRAÇÃO DAS MUTAÇÕES DO PATRIMÔNIO LÍQUIDO DE 01/01/2004 A 31/12/2004 (Reais Mil)

| 1 - CÓDIGO | 2 - DESCRIÇÃO | 3 - CAPITAL SOCIAL | 4 - RESERVAS DE CAPITAL | 5 - RESERVAS DE REAValiaÇÃO | 6 - RESERVAS DE LUCRO | 7 - LUCROS/PREJUÍZOS ACUMULADOS | 8 - TOTAL PATRIMÔNIO LÍQUIDO |
|------------|-----------------------------------|--------------------|-------------------------|-----------------------------|-----------------------|---------------------------------|------------------------------|
| 5.01 | Saldo Inicial | 778.838 | 293.424 | 0 | 193.969 | 637.132 | 1.903.363 |
| 5.02 | Ajustes de Exercícios Anteriores | 0 | 0 | 0 | 0 | 0 | 0 |
| 5.03 | Aumento/Redução do Capital Social | 112.622 | (86.490) | 0 | (26.132) | 0 | 0 |
| 5.04 | Realização de Reservas | 0 | 0 | 0 | 0 | 0 | 0 |
| 5.05 | Ações em Tesouraria | 0 | 0 | 0 | 0 | 0 | 0 |
| 5.06 | Lucro/Prejuízo do Exercício | 0 | 0 | 0 | 0 | 92.878 | 92.878 |
| 5.07 | Destinações | 0 | 0 | 0 | 67.370 | (92.878) | (25.508) |
| 5.07.01 | Reserva legal | 0 | 0 | 0 | 4.644 | (4.644) | 0 |
| 5.07.02 | Dividendos | 0 | 0 | 0 | 0 | (2.508) | (2.508) |
| 5.07.03 | Juros sobre o capital próprio | 0 | 0 | 0 | 0 | (23.000) | (23.000) |
| 5.07.04 | Reserva para expansão | 0 | 0 | 0 | 62.726 | (62.726) | 0 |
| 5.08 | Outros | 0 | 0 | 0 | 0 | 0 | 0 |
| 5.09 | Saldo Final | 891.460 | 206.934 | 0 | 235.207 | 637.132 | 1.970.733 |

01.01 - IDENTIFICAÇÃO

| | | |
|----------------|---|--------------------|
| 1 - CÓDIGO CVM | 2 - DENOMINAÇÃO SOCIAL | 3 - CNPJ |
| 01762-0 | TELE SUDESTE CELULAR PARTICIPAÇÕES S.A. | 02.558.129/0001-45 |

05.02 - DEMONSTRAÇÃO DAS MUTAÇÕES DO PATRIMÔNIO LÍQUIDO DE 01/01/2003 A 31/12/2003 (Reais Mil)

| 1 - CÓDIGO | 2 - DESCRIÇÃO | 3 - CAPITAL SOCIAL | 4 - RESERVAS DE CAPITAL | 5 - RESERVAS DE REAVALIAÇÃO | 6 - RESERVAS DE LUCRO | 7 - LUCROS/PREJUÍZOS ACUMULADOS | 8 - TOTAL PATRIMÔNIO LÍQUIDO |
|------------|-----------------------------------|--------------------|-------------------------|-----------------------------|-----------------------|---------------------------------|------------------------------|
| 5.01 | Saldo Inicial | 685.321 | 378.069 | 0 | 79.163 | 637.132 | 1.779.685 |
| 5.02 | Ajustes de Exercícios Anteriores | 0 | 0 | 0 | 0 | 0 | 0 |
| 5.03 | Aumento/Redução do Capital Social | 93.517 | (93.517) | 0 | 0 | 0 | 0 |
| 5.04 | Realização de Reservas | 0 | 0 | 0 | 0 | 0 | 0 |
| 5.05 | Ações em Tesouraria | 0 | 0 | 0 | 0 | 0 | 0 |
| 5.06 | Lucro/Prejuízo do Exercício | 0 | 0 | 0 | 0 | 156.926 | 156.926 |
| 5.07 | Destinações | 0 | 0 | 0 | 114.806 | (158.451) | (43.645) |
| 5.07.01 | Reserva Legal | 0 | 0 | 0 | 7.846 | (7.846) | 0 |
| 5.07.02 | Reserva para expansão | 0 | 0 | 0 | 106.960 | (106.960) | 0 |
| 5.07.03 | Dividendos | 0 | 0 | 0 | 0 | (1.145) | (1.145) |
| 5.07.04 | Juros sobre o capital próprio | 0 | 0 | 0 | 0 | (42.500) | (42.500) |
| 5.08 | Outros | 0 | 8.872 | 0 | 0 | 1.525 | 10.397 |
| 5.09 | Saldo Final | 778.838 | 293.424 | 0 | 193.969 | 637.132 | 1.903.363 |

01.01 - IDENTIFICAÇÃO

| | | |
|----------------|---|--------------------|
| 1 - CÓDIGO CVM | 2 - DENOMINAÇÃO SOCIAL | 3 - CNPJ |
| 01762-0 | TELE SUDESTE CELULAR PARTICIPAÇÕES S.A. | 02.558.129/0001-45 |

05.03 - DEMONSTRAÇÃO DAS MUTAÇÕES DO PATRIMÔNIO LÍQUIDO DE 01/01/2002 A 31/12/2002 (Reais Mil)

| 1 - CÓDIGO | 2 - DESCRIÇÃO | 3 - CAPITAL SOCIAL | 4 - RESERVAS DE CAPITAL | 5 - RESERVAS DE REAVALIAÇÃO | 6 - RESERVAS DE LUCRO | 7 - LUCROS/PREJUÍZOS ACUMULADOS | 8 - TOTAL PATRIMÔNIO LÍQUIDO |
|------------|-----------------------------------|--------------------|-------------------------|-----------------------------|-----------------------|---------------------------------|------------------------------|
| 5.01 | Saldo Inicial | 594.958 | 468.420 | 0 | 35.239 | 637.132 | 1.735.749 |
| 5.02 | Ajustes de Exercícios Anteriores | 0 | 0 | 0 | 0 | 0 | 0 |
| 5.03 | Aumento/Redução do Capital Social | 90.363 | (90.363) | 0 | 0 | 0 | 0 |
| 5.04 | Realização de Reservas | 0 | 0 | 0 | 0 | 0 | 0 |
| 5.05 | Ações em Tesouraria | 0 | 0 | 0 | 0 | 0 | 0 |
| 5.06 | Lucro/Prejuízo do Exercício | 0 | 0 | 0 | 0 | 143.616 | 143.616 |
| 5.07 | Destinações | 0 | 0 | 0 | 43.924 | (147.803) | (103.879) |
| 5.07.01 | Reserva legal | 0 | 0 | 0 | 7.181 | (7.181) | 0 |
| 5.07.02 | Reserva para expansão | 0 | 0 | 0 | 36.743 | (36.743) | 0 |
| 5.07.03 | Dividendos | 0 | 0 | 0 | 0 | (90.379) | (90.379) |
| 5.07.04 | Juros sobre o capital próprio | 0 | 0 | 0 | 0 | (13.500) | (13.500) |
| 5.08 | Outros | 0 | 12 | 0 | 0 | 4.187 | 4.199 |
| 5.09 | Saldo Final | 685.321 | 378.069 | 0 | 79.163 | 637.132 | 1.779.685 |

01.01 - IDENTIFICAÇÃO

| | | |
|---------------------------|---|--------------------------------|
| 1 - CÓDIGO CVM 01762-0 | 2 - DENOMINAÇÃO SOCIAL TELE SUDESTE CELULAR PARTICIPAÇÕES S.A. | 3 - CNPJ 02.558.129/0001-45 |
|---------------------------|---|--------------------------------|

06.01 - BALANÇO PATRIMONIAL ATIVO CONSOLIDADO (Reais Mil)

| 1 - CÓDIGO | 2 - DESCRIÇÃO | 3 - 31/12/2004 | 4 - 31/12/2003 | 5 - 31/12/2002 |
|------------|--|----------------|----------------|----------------|
| 1 | Ativo Total | 2.899.086 | 2.824.673 | 2.793.786 |
| 1.01 | Ativo Circulante | 1.347.876 | 1.144.703 | 830.226 |
| 1.01.01 | Disponibilidades | 353.906 | 382.473 | 109.373 |
| 1.01.01.01 | Contas bancárias | 45.841 | 11.102 | 16.704 |
| 1.01.01.02 | Aplicações Financeiras | 308.065 | 371.371 | 92.669 |
| 1.01.02 | Créditos | 407.748 | 345.688 | 272.908 |
| 1.01.02.01 | Contas a receber de serviços líquidas | 288.173 | 260.723 | 205.113 |
| 1.01.02.02 | Contas a receber de mercadorias, líquida | 119.575 | 84.965 | 67.795 |
| 1.01.03 | Estoques | 131.578 | 51.349 | 59.260 |
| 1.01.04 | Outros | 454.644 | 365.193 | 388.685 |
| 1.01.04.01 | Tributos diferidos e a recuperar | 327.953 | 269.575 | 268.663 |
| 1.01.04.02 | Despesas antecipadas | 37.298 | 27.143 | 19.522 |
| 1.01.04.03 | Operações com derivativos | 1.477 | 1.237 | 57.753 |
| 1.01.04.04 | Outros Ativos | 87.916 | 67.238 | 42.747 |
| 1.02 | Ativo Realizável a Longo Prazo | 286.629 | 280.932 | 378.170 |
| 1.02.01 | Créditos Diversos | 262.152 | 254.112 | 273.918 |
| 1.02.01.01 | Tributos Diferidos e a Recuperar | 262.152 | 254.112 | 273.918 |
| 1.02.02 | Créditos com Pessoas Ligadas | 0 | 0 | 0 |
| 1.02.02.01 | Com Coligadas | 0 | 0 | 0 |
| 1.02.02.02 | Com Controladas | 0 | 0 | 0 |
| 1.02.02.03 | Com Outras Pessoas Ligadas | 0 | 0 | 0 |
| 1.02.03 | Outros | 24.477 | 26.820 | 104.252 |
| 1.02.03.01 | Incentivos Fiscais | 1.479 | 1.479 | 9.184 |
| 1.02.03.02 | Despesas Antecipadas | 15.416 | 12.372 | 14.911 |
| 1.02.03.03 | Operações com derivativos | 0 | 7.632 | 79.945 |
| 1.02.03.04 | Outros ativos | 7.582 | 5.337 | 212 |
| 1.03 | Ativo Permanente | 1.264.581 | 1.399.038 | 1.585.390 |
| 1.03.01 | Investimentos | 499 | 409 | 333 |
| 1.03.01.01 | Participações em Coligadas | 0 | 0 | 0 |
| 1.03.01.02 | Participações em Controladas | 0 | 0 | 0 |
| 1.03.01.03 | Outros Investimentos | 499 | 409 | 333 |
| 1.03.02 | Imobilizado | 1.263.569 | 1.398.014 | 1.585.057 |
| 1.03.02.01 | Bens Instalações em Serviço | 3.365.787 | 3.043.390 | 2.734.796 |
| 1.03.02.02 | Bens Instalações em Andamento | 98.525 | 158.357 | 213.721 |
| 1.03.02.03 | Depreciação acumulada | (2.200.743) | (1.803.733) | (1.363.460) |
| 1.03.03 | Diferido | 513 | 615 | 0 |

01.01 - IDENTIFICAÇÃO

| | | |
|----------------|---|--------------------|
| 1 - CÓDIGO CVM | 2 - DENOMINAÇÃO SOCIAL | 3 - CNPJ |
| 01762-0 | TELE SUDESTE CELULAR PARTICIPAÇÕES S.A. | 02.558.129/0001-45 |

06.02 - BALANÇO PATRIMONIAL PASSIVO CONSOLIDADO (Reais Mil)

| 1 - CÓDIGO | 2 - DESCRIÇÃO | 3 - 31/12/2004 | 4 - 31/12/2003 | 5 - 31/12/2002 |
|------------|--|----------------|----------------|----------------|
| 2 | Passivo Total | 2.899.086 | 2.824.673 | 2.793.786 |
| 2.01 | Passivo Circulante | 881.219 | 843.839 | 731.758 |
| 2.01.01 | Empréstimos e Financiamentos | 50.250 | 165.802 | 200.922 |
| 2.01.02 | Debêntures | 0 | 0 | 0 |
| 2.01.03 | Fornecedores | 564.917 | 426.248 | 378.575 |
| 2.01.04 | Impostos, Taxas e Contribuições | 67.722 | 44.020 | 26.239 |
| 2.01.05 | Dividendos a Pagar | 37.708 | 50.723 | 31.924 |
| 2.01.05.01 | Juros sobre capital próprio | 26.236 | 40.872 | 15.279 |
| 2.01.05.02 | Dividendos Provisionados | 11.472 | 9.851 | 16.645 |
| 2.01.06 | Provisões | 61.055 | 52.079 | 26.519 |
| 2.01.06.01 | Provisões p/ contingências | 61.055 | 52.079 | 26.519 |
| 2.01.07 | Dívidas com Pessoas Ligadas | 0 | 0 | 0 |
| 2.01.08 | Outros | 99.567 | 104.967 | 67.579 |
| 2.01.08.01 | Serviços a prestar pré-pago | 19.648 | 21.786 | 19.679 |
| 2.01.08.02 | Provisão programa de fidelização | 16.894 | 19.760 | 22.980 |
| 2.01.08.03 | Operações com derivativos | 14.512 | 19.629 | 0 |
| 2.01.08.05 | Pessoal, encargos e benefícios sociais | 28.197 | 27.030 | 21.685 |
| 2.01.08.06 | Outros | 20.316 | 16.762 | 3.235 |
| 2.02 | Passivo Exigível a Longo Prazo | 47.134 | 77.471 | 282.343 |
| 2.02.01 | Empréstimos e Financiamentos | 0 | 53.153 | 259.597 |
| 2.02.02 | Debêntures | 0 | 0 | 0 |
| 2.02.03 | Provisões | 22.565 | 23.293 | 21.483 |
| 2.02.03.01 | Provisões p/ contingências | 22.565 | 23.293 | 21.483 |
| 2.02.04 | Dívidas com Pessoas Ligadas | 0 | 0 | 0 |
| 2.02.05 | Outros | 24.569 | 1.025 | 1.263 |
| 2.03 | Resultados de Exercícios Futuros | 0 | 0 | 0 |
| 2.04 | Participações Minoritárias | 0 | 0 | 0 |
| 2.05 | Patrimônio Líquido | 1.970.733 | 1.903.363 | 1.779.685 |
| 2.05.01 | Capital Social Realizado | 891.460 | 778.838 | 685.321 |
| 2.05.01.01 | Capital Subscrito | 891.460 | 778.838 | 685.321 |
| 2.05.01.02 | Ações em Tesouraria | 0 | 0 | 0 |
| 2.05.02 | Reservas de Capital | 206.934 | 293.424 | 378.069 |
| 2.05.03 | Reservas de Reavaliação | 0 | 0 | 0 |
| 2.05.03.01 | Ativos Próprios | 0 | 0 | 0 |
| 2.05.03.02 | Controladas/Coligadas | 0 | 0 | 0 |
| 2.05.04 | Reservas de Lucro | 235.207 | 193.969 | 79.163 |
| 2.05.04.01 | Legal | 54.910 | 50.266 | 42.420 |
| 2.05.04.02 | Estatutária | 0 | 0 | 0 |
| 2.05.04.03 | Para Contingências | 0 | 0 | 0 |
| 2.05.04.04 | De Lucros a Realizar | 0 | 0 | 0 |
| 2.05.04.05 | Retenção de Lucros | 0 | 0 | 0 |

01.01 - IDENTIFICAÇÃO

| | | |
|----------------|---|--------------------|
| 1 - CÓDIGO CVM | 2 - DENOMINAÇÃO SOCIAL | 3 - CNPJ |
| 01762-0 | TELE SUDESTE CELULAR PARTICIPAÇÕES S.A. | 02.558.129/0001-45 |

06.02 - BALANÇO PATRIMONIAL PASSIVO CONSOLIDADO (Reais Mil)

| 1 - CÓDIGO | 2 - DESCRIÇÃO | 3 -31/12/2004 | 4 -31/12/2003 | 5 -31/12/2002 |
|---------------|---|---------------|---------------|---------------|
| 2.05.04.06 | Especial p/ Dividendos Não Distribuídos | 0 | 0 | 0 |
| 2.05.04.07 | Outras Reservas de Lucro | 180.297 | 143.703 | 36.743 |
| 2.05.04.07.01 | Reserva de Lucros para Expansão | 180.297 | 143.703 | 36.743 |
| 2.05.05 | Lucros/Prejuízos Acumulados | 637.132 | 637.132 | 637.132 |

01.01 - IDENTIFICAÇÃO

| | | |
|----------------|---|--------------------|
| 1 - CÓDIGO CVM | 2 - DENOMINAÇÃO SOCIAL | 3 - CNPJ |
| 01762-0 | TELE SUDESTE CELULAR PARTICIPAÇÕES S.A. | 02.558.129/0001-45 |

07.01 - DEMONSTRAÇÃO DO RESULTADO CONSOLIDADO (Reais Mil)

| 1 - CÓDIGO | 2 - DESCRIÇÃO | 3 - 01/01/2004 a 31/12/2004 | 4 - 01/01/2003 a 31/12/2003 | 5 - 01/01/2002 a 31/12/2002 |
|---------------|--|-----------------------------|-----------------------------|-----------------------------|
| 3.01 | Receita Bruta de Vendas e/ou Serviços | 2.703.869 | 2.526.461 | 2.366.867 |
| 3.02 | Deduções da Receita Bruta | (776.842) | (634.010) | (519.236) |
| 3.03 | Receita Líquida de Vendas e/ou Serviços | 1.927.027 | 1.892.451 | 1.847.631 |
| 3.04 | Custo de Bens e/ou Serviços Vendidos | (1.112.460) | (1.052.487) | (981.741) |
| 3.05 | Resultado Bruto | 814.567 | 839.964 | 865.890 |
| 3.06 | Despesas/Receitas Operacionais | (696.585) | (656.082) | (667.995) |
| 3.06.01 | Com Vendas | (508.461) | (387.466) | (392.482) |
| 3.06.02 | Gerais e Administrativas | (187.832) | (224.408) | (229.947) |
| 3.06.03 | Financeiras | (17.273) | (57.517) | (28.612) |
| 3.06.03.01 | Receitas Financeiras | 90.611 | 146.488 | 267.570 |
| 3.06.03.02 | Despesas Financeiras | (107.884) | (204.005) | (296.182) |
| 3.06.03.02.01 | Juros sobre o capital próprio pagos | (23.000) | (42.500) | (13.500) |
| 3.06.03.02.02 | Despesas financeiras | (84.884) | (161.505) | (282.682) |
| 3.06.04 | Outras Receitas Operacionais | 59.383 | 56.448 | 35.152 |
| 3.06.05 | Outras Despesas Operacionais | (42.402) | (43.139) | (52.106) |
| 3.06.06 | Resultado da Equivalência Patrimonial | 0 | 0 | 0 |
| 3.07 | Resultado Operacional | 117.982 | 183.882 | 197.895 |
| 3.08 | Resultado Não Operacional | (1) | (8.535) | (1.202) |
| 3.08.01 | Receitas | 772 | 612 | 347 |
| 3.08.02 | Despesas | (773) | (9.147) | (1.549) |
| 3.09 | Resultado Antes Tributação/Participações | 117.981 | 175.347 | 196.693 |
| 3.10 | Provisão para IR e Contribuição Social | (48.103) | (61.610) | (69.817) |
| 3.10.01 | Imposto de Renda | (35.654) | (45.286) | (51.395) |
| 3.10.02 | Contribuição Social | (12.449) | (16.324) | (18.422) |
| 3.11 | IR Diferido | 0 | 0 | 0 |
| 3.12 | Participações/Contribuições Estatutárias | 0 | 0 | 0 |
| 3.12.01 | Participações | 0 | 0 | 0 |
| 3.12.01.01 | Participação de empregados no lucro | 0 | 0 | 0 |
| 3.12.02 | Contribuições | 0 | 0 | 0 |
| 3.13 | Reversão dos Juros sobre Capital Próprio | 23.000 | 42.500 | 13.500 |
| 3.14 | Participações Minoritárias | 0 | 0 | 0 |
| 3.15 | Lucro/Prejuízo do Exercício | 92.878 | 156.237 | 140.376 |
| | NÚMERO AÇÕES, EX-TESOURARIA (Mil) | 449.009.994 | 432.598.218 | 414.006.457 |
| | LUCRO POR AÇÃO | 0,00021 | 0,00036 | 0,00034 |
| | PREJUÍZO POR AÇÃO | | | |

01.01 - IDENTIFICAÇÃO

| | | |
|----------------|---|--------------------|
| 1 - CÓDIGO CVM | 2 - DENOMINAÇÃO SOCIAL | 3 - CNPJ |
| 01762-0 | TELE SUDESTE CELULAR PARTICIPAÇÕES S.A. | 02.558.129/0001-45 |

08.01 - DEMONSTRAÇÃO DAS ORIGENS E APLICAÇÕES DE RECURSOS CONSOLIDADAS (Reais Mil)

| 1 - CÓDIGO | 2 - DESCRIÇÃO | 3 - 01/01/2004 a 31/12/2004 | 4 - 01/01/2003 a 31/12/2003 | 5 - 01/01/2002 a 31/12/2002 |
|---------------|--|-----------------------------|-----------------------------|-----------------------------|
| 4.01 | Origens | 493.596 | 699.198 | 654.012 |
| 4.01.01 | Das Operações | 493.596 | 590.876 | 646.573 |
| 4.01.01.01 | Lucro/Prejuízo do Exercício | 92.878 | 156.237 | 140.376 |
| 4.01.01.02 | Vis. que não repr. mov. Cap. Circulante | 400.718 | 434.639 | 506.197 |
| 4.01.01.02.01 | Ganhos com derivativos | 272 | 0 | 0 |
| 4.01.01.02.02 | Depreciação/Amortização Imob/Diferido | 393.681 | 436.934 | 377.682 |
| 4.01.01.02.03 | Provisão para planos de pensão | (529) | 0 | 0 |
| 4.01.01.02.04 | VC/CM e outros encargos s/ Exigível LP | 1.533 | (11.148) | 111.043 |
| 4.01.01.02.05 | Provisão p/ contingências | (728) | 3.205 | 16.937 |
| 4.01.01.02.06 | Baixa de Imobilizado e/ou Diferido | 711 | 698 | 535 |
| 4.01.01.02.07 | Rateio deprec. sistemas compartilhados | 5.778 | 4.950 | 0 |
| 4.01.02 | Dos Acionistas | 0 | 8.872 | 0 |
| 4.01.02.01 | Ajuste da Reserva de Ágio-Reestruturação | 0 | 8.872 | 0 |
| 4.01.03 | De Terceiros | 0 | 99.450 | 7.439 |
| 4.01.03.01 | Incentivos Fiscais | 0 | 288 | 106 |
| 4.01.03.02 | Redução do Realizável a Longo Prazo | 0 | 97.237 | 0 |
| 4.01.03.03 | Dividendos prescritos | 0 | 1.925 | 7.333 |
| 4.02 | Aplicações | 327.803 | 496.802 | 650.713 |
| 4.02.01 | Adição ao Ativo Imobilizado | 241.341 | 254.943 | 370.883 |
| 4.02.02 | Aumento do Realizável a Longo Prazo | 5.644 | 0 | 8.490 |
| 4.02.03 | Juros sobre capital próprio | 0 | 42.500 | 13.500 |
| 4.02.04 | Dividendos provisionados | 25.508 | 1.145 | 90.379 |
| 4.02.05 | Adição aos Investimentos | 90 | 76 | 83 |
| 4.02.06 | Adição ao Ativo Diferido | 212 | 1.210 | 0 |
| 4.02.07 | Redução do Exigível a Longo Prazo | 55.008 | 196.928 | 167.378 |
| 4.03 | Acréscimo/Decréscimo no Cap. Circulante | 165.793 | 202.396 | 3.299 |
| 4.04 | Varição do Ativo Circulante | 203.173 | 314.477 | 101.909 |
| 4.04.01 | Ativo Circulante no Início do Exercício | 1.144.703 | 830.226 | 728.317 |
| 4.04.02 | Ativo Circulante no Final do Exercício | 1.347.876 | 1.144.703 | 830.226 |
| 4.05 | Varição do Passivo Circulante | 37.380 | 112.081 | 98.610 |
| 4.05.01 | Passivo Circulante no Início Exercício | 843.839 | 731.758 | 633.148 |
| 4.05.02 | Passivo Circulante no Final do Exercício | 881.219 | 843.839 | 731.758 |

01762-0 TELE SUDESTE CELULAR PARTICIPAÇÕES S.A. 02.558.129/0001-45

10.01 - RELATÓRIO DA ADMINISTRAÇÃO

A Administração da **Tele Sudeste Celular Participações S/A – “TSD”**, empresa que compõe os ativos da *Joint Venture* entre a Telefónica Móviles e a Portugal Telecom, **atuando sob a marca VIVO**, atendendo às disposições legais e estatutárias, submete à apreciação dos Senhores o Relatório da Administração e as Demonstrações Financeiras da Sociedade, com os pareceres dos Auditores Independentes e do Conselho Fiscal, referentes ao exercício social findo em 31 de dezembro de 2004.

1 - Conjuntura Política e Econômica

O ano de 2004 foi marcado por um forte crescimento da economia brasileira. Além dos dados preliminares apontarem para um aumento no PIB de cerca de 5%, sua melhor performance desde 1994, observou-se um aumento do nível de emprego, consumo e produção industrial. A taxa de inflação, no entanto, apesar de ter recuado em relação ao ano anterior, apresentou-se acima da meta estipulada pelo governo, mas dentro da margem de erro de 2,5% definida pelo Conselho Monetário Nacional: o IPCA fechou o ano com a variação de 7,6%, contra a meta de 5,5%. O Banco Central respondeu às pressões inflacionárias com uma política monetária bastante restritiva caracterizada por aumentos sucessivos da taxa básica de juros efetiva (SELIC) ao longo do segundo semestre, revertendo a tendência de redução na primeira metade do ano, encerrando o ano em 17,74%, 1,42 p.p. acima do fechamento de 2003.

No âmbito internacional os destaques foram a desvalorização do dólar norte americano frente ao euro e às principais moedas internacionais, a elevação recorde dos preços do petróleo, que no final do ano apresentou um pequeno recuo, a reeleição do presidente norte-americano e o início da já anunciada movimentação de alta das taxas de juros norte americanas.

O dólar norte americano em relação ao real encerrou o ano com queda de 8%, cotado a R\$ 2,6544, sendo este o segundo ano consecutivo no qual ocorreu a valorização. Além da desvalorização da moeda norte-americana no mercado internacional, a cotação do real frente ao dólar norte americano foi influenciada pelo aumento no ingresso de recursos estrangeiros no país, com destaque para o superávit recorde da balança comercial.

O mercado externo continuou avaliando positivamente o Brasil. A taxa de risco recuou quase 20% no ano, fechando em 379 pontos, o menor patamar desde de outubro de 1997. O C-Bond encerrou o ano sendo negociado a 102% do seu valor de face, enquanto o Global 40, a 119%.

Aproveitando o ótimo momento da economia nacional, juntamente com os movimentos de consolidação nacional das operadoras de telefonia celular e o conseqüente acirramento da concorrência, o mercado brasileiro de telefonia celular teve um crescimento significativo de 41,5% e já atinge mais de 65,6 milhões de clientes.

Mercado Celular no Mundo

O mercado mundial de telefonia móvel cresceu em 2002 e 2003, 18,6% e 20,3% respectivamente. Para o ano de 2004 projeta-se um crescimento semelhante, em torno de 20%. Acompanhando a mesma tendência do ano anterior, espera-se que em 2004 a Nigéria, Rússia e Índia sejam os mercados com maiores percentuais de crescimento, 130%, 91% e 69% respectivamente.

01762-0 TELE SUDESTE CELULAR PARTICIPAÇÕES S.A. 02.558.129/0001-45

10.01 - RELATÓRIO DA ADMINISTRAÇÃO

Para o ano de 2004, espera-se que o nível de penetração móvel mundial tenha atingido 33%, registrando um crescimento de 5 p.p em relação a 2003. No terceiro trimestre de 2004 a penetração móvel mundial registrou 32%, superior aos 23% de penetração fixa mundial. Em alguns países o nível de penetração móvel já ultrapassou os 100%, como por exemplo, a Suécia, Itália e Israel, que registraram 108%, 106% e 105% respectivamente.

O mercado celular no Brasil

O ano de 2004 foi marcado por um alto crescimento do parque móvel brasileiro causado principalmente pela forte pressão competitiva entre as operadoras, que forçou a queda da barreira de entrada e do preço dos serviços. O ano fechou com 65,6 milhões de linhas registrando um crescimento anual de 41,5%.

Prospecta-se que o ritmo de crescimento do parque móvel venha a sofrer uma pequena desaceleração em 2005, principalmente pela já elevada penetração móvel e também pela preocupação das operadoras em melhor rentabilizar seus negócios.

A "VIVO" permaneceu exercendo sua liderança no mercado celular brasileiro atingindo no final do ano 40,5% de participação .

As adições líquidas em 2004 totalizaram 19,2 milhões, 67% superior às adições líquidas registradas em 2003. O último trimestre registrou o maior número de adições líquidas do ano, atingindo a marca de 7,4 milhões de novas linhas, 35% superior ao último trimestre de 2003.

Devido ao forte crescimento do parque registrado no ano de 2004, a penetração móvel atingiu 36,6%, um crescimento de cerca de 10 p.p em relação ao ano de 2003. Com isso, o nível de penetração da telefonia móvel está 14 p.p acima do nível da penetração fixa no Brasil, que encerrou o ano de 2004 em 22%.

A utilização dos serviços de dados também registrou crescimento em 2004. No Brasil a receita de transmissão de dados como percentual do ARPU representava 2% no terceiro trimestre de 2003, já no terceiro trimestre de 2004 passou a representar 4%. Da mesma forma que já aconteceu em mercados mais desenvolvidos, como Europa e alguns países da Ásia, espera-se que a demanda por serviços de dados continue a crescer de forma significativa no decorrer de 2005. Este crescimento poderá ser impulsionado pela diversidade de soluções e aplicações de serviços proporcionados pelo acesso de dados no celular.

Ambiente Regulatório

Em 2004, não houveram mudanças significativas no cenário regulatório, com exceção da alteração do regime de negociação do valor de uso de rede das prestadoras do SMP (VU-M), que iniciou em julho de 2004.

Adicionalmente e dentro do objetivo de estimular a competição entre as empresas exploradoras de serviços de telecomunicações, com vistas a promover a diversidade dos serviços com qualidade e a preços acessíveis à população, a ANATEL promoveu, em 2004, ações no sentido de definir as tarifas de interconexão e os preços dos produtos ofertados por meio da adoção de modelo de custo. Dentre essas ações, a ANATEL, em junho e julho de 2004, submeteu a "consulta pública" as propostas de alteração da regulamentação de interconexão, de separação e alocação de contas e de exploração industrial de linha dedicada. O período para envio de manifestações terminou em 18

01762-0 TELE SUDESTE CELULAR PARTICIPAÇÕES S.A. 02.558.129/0001-45

10.01 - RELATÓRIO DA ADMINISTRAÇÃO

de outubro de 2004, e a empresa apresentou vasta argumentação em relação às propostas apresentadas pela ANATEL.

2 - Estratégia de Marketing

A estratégia da empresa para 2004 baseou-se em dois princípios fundamentais:

- Manutenção de sua liderança de mercado;
- Crescimento com rentabilidade, a fim de maximizar o EBITDA (resultado operacional antes dos juros, impostos, depreciação e amortização) e sua margem.

Esses princípios foram traduzidos em uma estratégia de marketing voltada para:

- Manter a liderança da VIVO em qualidade de produtos e serviços e de cobertura, além do contínuo foco na captação e fidelização dos clientes de maior valor;
- Reduzir o *Churn* (número de clientes desligados da base em relação ao número médio de clientes ativos) através de ações estruturadas e focadas, principalmente para os segmentos de clientes corporativos, jovens e de alto potencial — foco constante de nossos concorrentes;
- Lançar produtos e serviços inovadores em nível nacional e internacional, de forma a alavancar a imagem institucional da empresa e fazendo com que a VIVO seja a marca mais reconhecida do setor de telecomunicação móvel do país;
- Implementar ações de estímulo ao uso de serviços por meio de campanhas de divulgação e promoção, principalmente em ações de carregamento de pré-pagos.
- Racionalizar a estrutura e aperfeiçoar a qualidade de atendimento aos clientes nos *call centers* e lojas de atendimento ao público; e
- Explorar o diferencial competitivo da sua cobertura, reforçando principalmente a inovação da tecnologia CDMA e a adoção do CDMA 1xRTT em diversas capitais e municípios de sua área de atuação.

Planos e Campanhas

A Companhia promoveu uma forte política de aquisição de clientes através de agressivas promoções de massa e ações segmentadas. Na maioria das promoções procurou-se adquirir clientes pós-pagos e pré-pagos através de ações conjuntas de estímulo ao tráfego intra-rede, incentivo ao uso de serviços de dados, redução seletiva no preço de aparelho (promoções pós-pago com desconto vinculado ao valor do plano de serviço) e escolha de números favoritos com descontos.

Ao longo do ano foram criados diversos incentivos para combater a concorrência e aumentar o share de mercado da VIVO. Entre elas destacam-se as promoções “Seja Vivo Agora” e “Mude pra Vivo”, concedendo descontos progressivos em aparelhos pós-pago para clientes de operadoras concorrentes.

Paralelamente às Campanhas de Aquisição, a VIVO trabalhou a percepção de preço junto ao mercado e sua base de clientes. O portfólio de planos foi completamente reposicionado frente à oferta de novos entrantes em seu mercado de atuação, que trabalharam com descontos em tarifas e subsídios agressivos como principal alavanca comercial.

O ano de 2004 iniciou com a oferta de Verão (“Seu VIVO Pode Sair de Graça”), que teve conceito de aparelho gratuito com retorno do valor pago em forma de bônus em ligações *on-net*. Em março,

01762-0 TELE SUDESTE CELULAR PARTICIPAÇÕES S.A. 02.558.129/0001-45

10.01 - RELATÓRIO DA ADMINISTRAÇÃO

a campanha "Te considero Pra Caramba" buscou criar hábito de ligações *on-net*, ofertando bônus e tarifa especial – e estimulou o uso dos serviços SMS, MMS e Caixa Postal (com forte efeito no segmento Jovem).

Em maio a promoção "Dia das Mães VIVO" objetivou criar o hábito dos clientes em originar chamadas através do celular todos os dias (bônus diário), inclusive ligação para fixos estimulando o tráfego entrante. Também em maio, foi lançado o plano pós-pago de minutos "Atração Irresistível", visando atrair e fidelizar o cliente de alto valor, que durante todo ano foi alvo de ataque da concorrência. Em meados de junho deu-se início à campanha "Te quero muito" que teve por objetivo incentivar as ligações intra-rede, em linha com o conceito de "Comunidade VIVO".

A partir de julho foram lançadas promoções com descontos progressivos em aparelhos vinculados a planos de minutos pós-pagos (Promoção "Sonho de Consumo"), permitindo a captação de clientes com alto potencial. Essa segmentação foi alavancada com o lançamento do novo portfolio de planos pós-pago. O VIVO Família, lançado em julho, permite o compartilhamento dos minutos e a possibilidade de inclusão de dependentes, muitos deles provenientes do pré-pago. Com isso buscou-se aproveitar as oportunidades oferecidas pela base de clientes, estimular o conceito de comunidade e fidelizar clientes de alto valor.

No pré-pago, foi lançado o "VIVO Boa Hora" em agosto, plano que oferece vantagens em tarifas de acordo com o horário em que o cliente utiliza o serviço, além de permitir o cliente escolher um dia da semana para falar com tarifas reduzidas, assim como a escolha de 5 números favoritos para a realização de chamadas com descontos.

A data comemorativa do "Dia dos Pais" trouxe sorteio de carro e bônus *on-net*, além de oferecer serviços como SMS, MMS e Acesso à Caixa Postal. Em setembro lançou-se a campanha "500 minutos por R\$1" (todo mês durante um ano) com foco no pós-pago, sustentando o lançamento do plano família.

No mês de outubro foi a vez de sustentar o lançamento do plano "VIVO Boa Hora" e seus atributos com a campanha "5 amigos" (ligações locais com desconto de 50%). Em novembro, para o lançamento do serviço de localização (Vivo Encontra) foi realizada uma campanha de aquisição focando em descontos seletivos nos aparelhos compatíveis com o serviço, estimulando sua utilização. Esta ação teve como foco a classe A/B (jovens e alto potencial). Ainda em novembro, a VIVO disponibilizou uma oferta de longa distância para seus clientes pós-pago em parceria com a Telefônica. Esta promoção permitiu que os clientes que habilitassem no pós-pago ou trocassem de aparelho com a compra de um novo, realizassem chamadas de longa distância de VIVO para VIVO com o valor da tarifa local do seu plano, durante um ano.

A última campanha do ano foi a campanha de "Natal VIVO", que trabalhou percepção de preço e Comunidade VIVO (tarifa reduzida bidirecional e bônus para presentear amigos da VIVO), e estimulou ligações *on-net* (bônus). A campanha de natal teve apoio do lançamento dos planos "VIVO Pós Turbinado" (plano de minutos para mercado de massa) e "VIVO Pós Top": aparelhos com descontos progressivos conforme o plano escolhido para clientes de alto valor, além da inclusão da promoção 500 minutos adicionais por R\$ 1,00 nestes planos.

Em 2004, a VIVO concentrou esforços para consolidar e realçar sua supremacia tecnológica, por meio do lançamento de serviços inovadores. Seu portfolio de soluções para pessoas físicas e segmento corporativo evoluiu significativamente. Dois dos lançamentos são exclusividades mundiais: a gincana de realidade alternativa "VIVO em Ação" e o serviço "VIVO Agenda".

01762-0 TELE SUDESTE CELULAR PARTICIPAÇÕES S.A. 02.558.129/0001-45

10.01 - RELATÓRIO DA ADMINISTRAÇÃO

VIVO em Ação: Foi a primeira gincana multimídia de realidade alternativa (ARG-Alternative Reality Game) do mundo, promovida durante 50 dias. Aproximadamente 1,5 milhão de clientes participaram da brincadeira, assumindo o papel de detetives em busca de protótipos de celulares roubados. Para acharem pistas, eles acessavam serviços da VIVO, como Portal de Voz, Chat Wap, Cupido SMS e Quiz SMS, além da Internet e E-mails.

VIVO Agenda: Permite aos clientes arquivarem contatos da agenda do celular para um servidor da VIVO. Dessa forma, em caso de perda, roubo ou troca do aparelho, as informações podem ser resgatadas. O usuário também pode adicionar, excluir ou alterar qualquer contato da agenda por intermédio do site da VIVO e optar pelo sincronismo automático ou manual. O primeiro permite configurar a periodicidade da sincronização da agenda sem interferência do usuário e o outro possibilita sincronização programada da agenda. As informações incluídas na VIVO Agenda são criptografadas e só podem ser acessadas por seu detentor.

VIVO Encontra: Oferece serviços de localização de alta precisão, utilizando, de forma combinada, satélites GPS e Estações Rádio Base (ERBs) da rede CDMA 1x da VIVO. A solução inclui três opções de serviços: **a) VIVO Localiza** – Dá a localização precisa de um usuário, desde que esse autorize a busca. A localização é indicada em um mapa. **b) VIVO Aqui Perto** – Permite procurar estabelecimentos comerciais, como bares, restaurantes e cinemas, que são indicados em um mapa. A busca poder ser realizada por categoria, nome, endereço ou, ainda, pela proximidade do usuário do estabelecimento desejado. **c) VIVO Onde Estou?** – Localiza o celular do próprio usuário, mostrando o logradouro, número, bairro e cidade em que ele se encontra e um mapa.

Olho VIVO: Possibilita a visualização de imagens em tempo real a partir de *webcams* selecionadas pelo usuário. Foi a primeira aplicação de *videostreaming* da América Latina.

VIVO Zap 3G: É uma evolução do serviço ZAP, que permite acesso à Internet banda larga, lançado inicialmente em São Paulo, Rio de Janeiro e Curitiba, onde estão os primeiros trechos de rede com a tecnologia EV-DO (Evolution - Data Optimized). Possibilita a transmissão de dados a uma velocidade de 2,4 Megabits por segundo para laptops ou PDAs.

VIVO Avisar: O serviço informa o cliente, por meio de mensagem de texto, sobre o número do telefone, de tentativas e a data e horário das ligações feitas para os eu celular quando o telefone está desligado.

Mobile Booking & Check-In: Permite a compra de passagens aéreas da Gol Linhas Aéreas, bem como a realização de *check-in* por intermédio do celular.

Serviços Corporativos

O portfólio de aplicativos especialmente desenvolvido para atender às necessidades dos clientes corporativos teve como principais novidades, em 2004:

VIVO Direto: Serviço de conexão rápida sobre celular, semelhante à comunicação por rádio, mas com a vantagem de cobertura mais abrangente, economia e melhor qualidade de voz e sinal.

VIVO Ordens de Serviço: Permite o contato permanente das empresas com suas equipes de campo e o envio, a atualização e o acompanhamento das ordens de serviço.

01762-0 TELE SUDESTE CELULAR PARTICIPAÇÕES S.A. 02.558.129/0001-45

10.01 - RELATÓRIO DA ADMINISTRAÇÃO

VIVO Entregas: Visa automatizar os processos de solicitação, envio, atualização e gerenciamento das empresas que realizam entregas em campo. Apresenta o roteiro de entregas e permite acompanhamento dos trabalhos, alterações de percurso e emissão de novas solicitações.

VIVO Segurança: É semelhante ao serviço Olho VIVO, mas direcionado à segurança corporativa mostrando, no celular, imagens obtidas por câmeras de segurança.

VIVO Vendas: Por meio de dispositivos móveis, como PDAs, os vendedores podem transmitir os pedidos às empresas quando estão fora delas, além de consultar informações sobre clientes, produtos, estoques, etc.

VIVO Pesquisa: Automatiza os processos de coleta e processamento de dados por parte de pesquisadores e o acompanhamento on-line dos resultados.

3 – Desempenho dos Negócios

A TSD é a *holding* que detém 100% da Telerj Celular S.A. e da Telest Celular S.A., ambas com autorização para prestação de serviços móveis pessoais em suas áreas de atuação. A Telerj Celular S.A opera no Estado do Rio de Janeiro e a Telest Celular S.A, no estado do Espírito Santo.

Performance Operacional

No final de 2004, a TSD registrou uma expansão de 18,0% totalizando 4.376 mil clientes, e apresentou uma participação de mercado (Market Share) de 47,7%, mantendo portanto a liderança, provando a eficiência da estratégia de investir em cobertura, inovação, qualidade de serviços e mantendo elevada relação custo benefício para seus clientes, em um mercado caracterizado por intensa competição.

Os números abaixo retratam o comportamento operacional da TSD:

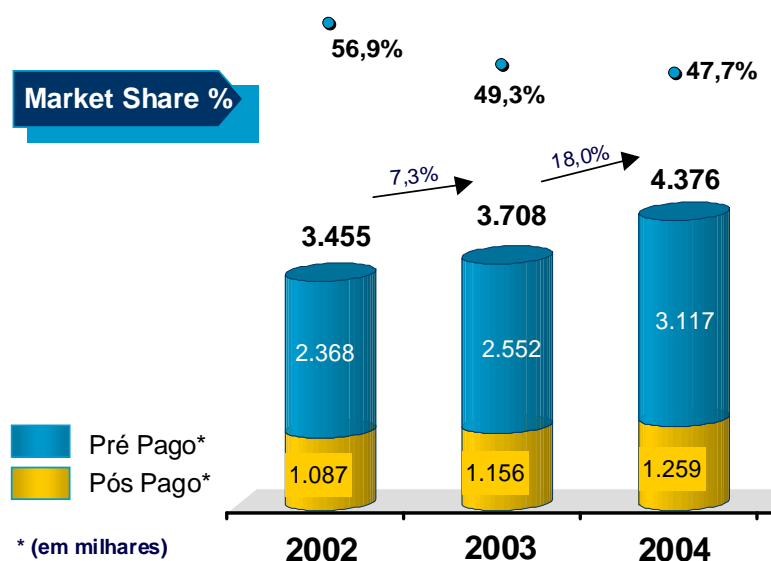

01762-0 TELE SUDESTE CELULAR PARTICIPAÇÕES S.A. 02.558.129/0001-45

10.01 - RELATÓRIO DA ADMINISTRAÇÃO

O ARPU (receita média por usuário) registrado em 2004 de R\$ 34,1 foi inferior ao registrado em 2003, em consequência do aumento da base de clientes totais e ao crescimento da proporção de clientes pré-pagos no total da base (MIX), além da redução no MOU (média mensal de minutos de uso por cliente) que registrou 98,7.

O SAC (custo de aquisição por cliente) atingiu R\$163,0 em 2004, com acréscimo em relação a 2003, causado pelo aumento da competição e pelas campanhas personalizadas e voltadas ao pós-pago. Salientando que, no quarto trimestre do ano, registrou-se um aumento da "barreira de entrada".

A penetração atingida em 2004 foi de 50,0%, sinalizado que ainda há potencial de crescimento do mercado.

Infra Estrutura - Rede

A tecnologia 1xRTT teve em 2004 um grande avanço em sua cobertura. Neste ano, na TSD foram atendidos com esta tecnologia 57 municípios nos estados do Rio de Janeiro e Espírito Santo como, Nova Friburgo, Teresópolis, Angra dos Reis, Armação de Búzios, Cabo Frio, Parati, Cachoeiro de Itapemirim, Linhares, Guarapari, etc.

Em 31 de dezembro de 2004, a rede de telefonia celular da TSD, que opera nas tecnologias digitais CDMA e 1xRTT e na tecnologia analógica, cobria 100% das sedes municipais, ou 96,8% da população de sua área de atuação. A rede da Companhia incluía: 22 centrais de comutação, 2.168 estações rádio-base e 21 outros equipamentos.

Rede de distribuição

Em 31 de dezembro de 2004 a TSD possuía 61 pontos de venda próprios, além disso, possui uma eficiente rede de credenciados, exclusivos ou não, com cerca de 886 pontos de atendimento, capazes de comercializar serviços e aparelhos.

As lojas e quiosques próprios representam 7% da capilaridade total da TSD, enquanto os outros 93% são agentes credenciados, divididos entre varejo e revendas. Em termos de exclusividade, a TSD possui 60% dos pontos de venda.

As recargas de créditos para pré-pagos estão disponíveis em mais de 31.000 pontos de venda, como lojas próprias, agentes credenciados, lotéricas, distribuidores de cartões físicos e distribuidores virtuais, tais como pequenos lojistas, farmácias, bancas de jornal, livrarias, padarias, postos de gasolina, bares e restaurantes. Recargas eletrônicas também podem ser feitas através de diversos bancos. As vantagens deste procedimento estão na maior facilidade e conveniência para o público, bem como, redução de custos para a empresa.

Roaming

O lançamento da oferta "Vivo no Mundo VIP" beneficiou os clientes com viagens constantes à Europa, e que antes, para cada viagem precisavam retirar emprestado (gratuitamente) um "kit" com celular de outra tecnologia. Com o "Vivo no Mundo VIP", esses clientes receberam um "kit" que fica permanentemente a seu dispor, para todas as suas viagens à Europa, ou à países que utilizem exclusivamente o GSM.

01762-0 TELE SUDESTE CELULAR PARTICIPAÇÕES S.A. 02.558.129/0001-45

10.01 - RELATÓRIO DA ADMINISTRAÇÃO

Ainda para o *roaming* Europa, a VIVO lançou um tarifário mais baixo e mais simples que o tarifário oferecido por todas as suas concorrentes.

Para o *roaming* EUA, a VIVO firmou um novo acordo de *roaming* com a operadora americana Verizon Wireless (maior operadora CDMA do mundo), o que permitiu à VIVO, lançar um novo tarifário para o *roaming* EUA, mais baixo e mais simples que o tarifário oferecido por todas as suas concorrentes.

Hoje, o assinante VIVO pode utilizar seu próprio aparelho nos Estados Unidos, Canadá, México, Porto Rico, República Dominicana, Chile, Peru Argentina, Uruguai, China e Coréia do Sul, comodidade disponível para mais de 2.500 cidades. Os assinantes contam, ainda, com livre acesso a mais de 100 países, que utilizam a tecnologia GSM (Global System for Mobile), onde, apesar da necessidade de utilização de outro aparelho, não há troca de número, tornando o aparelho GSM uma extensão do próprio telefone.

Para o *roaming* nacional, a VIVO manteve seus acordos de *roaming* com as operadoras que atuam nos outros Estados do Brasil, beneficiando seus clientes com cobertura nacional.

Sistemas de Informação

Em 2004, o esforço da área de Sistemas de Informação focou-se na realização dos projetos de consolidação de sistemas de informação, no desenvolvimento de produtos e serviços para os mercados individual e empresarial e no crescimento da infraestrutura.

Todas as grandes aplicações estão em fase de consolidação para as diferentes operações, como é o caso do faturamento, *front-office*, pré-pago, *data warehouse*, contabilidade e gestão (entre outros) ou a sua consolidação foi concluída como a mediação, a interconexão e o *co-billing*. Foi também concluído o novo Centro de Processamento de Dados, onde estão instalados todos os novos sistemas e para onde migraram algumas aplicações que ainda não estão consolidadas, disponibilizando um ambiente tecnológico moderno, seguro e eficaz.

Programa de Qualidade

Foi estabelecido como objetivo estratégico a implantação da gestão de processos visando a certificação ISO 9001:2000 da empresa. O modelo implantado tem as seguintes características:

- Base na gestão de processos utilizando o referencial ISO 9001:2000 com ênfase na mensuração do desempenho.
- Desenvolvimento de cultura organizacional voltada para a melhoria de processos como forma de aumentar a satisfação dos clientes.
- Capacitação de mais de 13% do corpo funcional em cursos de Coordenador da Qualidade, Auditor Interno da Qualidade e Método de Análise e Solução de Problemas.

A Política da Qualidade, é alinhada à Missão, e serve para orientar as iniciativas referentes aos Programa da Qualidade, Gestão de Processos e Melhorias. Expressa pelo Presidente, seu conteúdo é o foco principal para todos os colaboradores: "*Satisfazer e fidelizar os clientes por meio da qualidade e inovação de nossos produtos e serviços, oferecidos por profissionais comprometidos e capacitados. Manter a liderança com crescimento rentável, gerando valor para os acionistas e buscando a melhoria permanente dos processos e resultados. Consolidar a imagem de Empresa que contribui para o desenvolvimento da sociedade.*"

01762-0 TELE SUDESTE CELULAR PARTICIPAÇÕES S.A. 02.558.129/0001-45

10.01 - RELATÓRIO DA ADMINISTRAÇÃO

Em 30 de novembro de 2004, a empresa recebeu a recomendação do BVQI - *Bureau Veritas Quality International* - para a Certificação ISO 9001:2000 com certificação nacional do INMETRO e internacional pelo UKAS da Inglaterra, no escopo "Planejamento; Projeto e Desenvolvimento de Produtos e Serviços e Prestação de Serviços de Comunicação Móvel a Clientes, envolvendo os processos de: Captação e Atendimento a Clientes; Gestão de Receitas; Implantação, Gerenciamento e Manutenção de Rede, Finanças, Orçamento e Controle de Gestão".

O sistema de gestão da qualidade implantado adota periodicidade semestral nas auditorias interna e externa da qualidade.

Além disso, em 2004 manteve-se a Certificação de Qualidade dos Métodos de Coleta, Consolidação e Envio dos Indicadores de Qualidade do Serviço Móvel Pessoal (PGMQ SMP) obtida em agosto de 2003 junto ao organismo certificador BVQI - *Bureau Veritas Quality International*. Essa certificação vem atender uma das exigências de migração para o SMP - Serviço Móvel Pessoal e tem como referencial básico o Regulamento de Indicadores de Qualidade do Serviço Móvel Pessoal, definido através de Resolução da Anatel.

4 - Atendimento ao Cliente

De forma geral o ano de 2004 foi marcado pelo acirramento da competição no mercado de telefonia móvel, o que se fez sentir no atendimento a clientes por meio do crescimento expressivo do número de chamadas às centrais de relacionamento em decorrência da intensificação das promoções, ações de fidelização, retenção e rentabilização. O ano de 2004 apresentou volume mensal médio de 5,8 milhões de chamadas oferecidas à central de relacionamento da TSD.

Para atender essa maior demanda, foram criadas novas formas de otimizar o atendimento. A URA (unidades de resposta audível) dedicada a informação de saldos e créditos de linhas pré-pagas, que recebeu, em média, 8 milhões de consultas por mês, com 100% de retenção eletrônica. A URA de promoções foi introduzida em 2004 e atendeu 3,2 milhões de chamadas em dezembro.

Como parte da estratégia de padronização do relacionamento com clientes das operadoras VIVO, 100% dos serviços de atendimento a clientes, foram terceirizados, mantendo-se, porém o total controle e gestão sobre os serviços prestados, de forma a garantir a qualidade do atendimento, disponível 24 horas por dia através do *call center*.

O Portal Nacional da VIVO na Internet, criado em 2004, recebeu uma média de 700 mil visitas mensais na seção da TSD.

Em 2004, o atendimento a clientes da VIVO mereceu destaque ao receber diversos Prêmios: "Melhor Sistema com Internet" e "Melhor Operação de Call Center Próprio ou Terceirizado Ativo / Receptivo" da Associação Brasileira de Telemarketing (ABT); Padrão de Qualidade B2B, da revista B2B; "Prêmio Consumidor Moderno de Excelência em Serviços ao Cliente", da Revista Consumidor Moderno.

Para medir o grau de satisfação dos clientes da VIVO com o atendimento, foi contratada uma empresa especializada, a Indicator GFK, para realizar pesquisa ampla sobre a empresa, a TSD obteve nota 8,4, acima da média do mercado de telefonia móvel, de 7,98.

01762-0 TELE SUDESTE CELULAR PARTICIPAÇÕES S.A. 02.558.129/0001-45

10.01 - RELATÓRIO DA ADMINISTRAÇÃO

5 – Desempenho Econômico e Financeiro

| Em R\$ milhões | 2004 | 2003 | Var.(%) |
|--------------------------------|---------|---------|---------|
| Receita Operacional Líquida | 1.927,0 | 1.892,4 | 1,8% |
| Custos e Despesas Operacionais | 1.791,8 | 1.651,0 | 8,5% |
| EBITDA | 528,9 | 678,3 | -22,0% |
| Lucro Líquido | 92,8 | 156,3 | -40,6% |
| Empréstimos e Financiamentos | 50,2 | 219,0 | -77,1% |

Receita Operacional

A receita operacional líquida da TSD em 2004 foi de R\$ 1.927,0 milhões comparada a R\$ 1.892,4 milhões em 2003, um aumento de 1,8% pelo crescimento da base total de clientes, impactada pela redução na receita líquida de serviços.

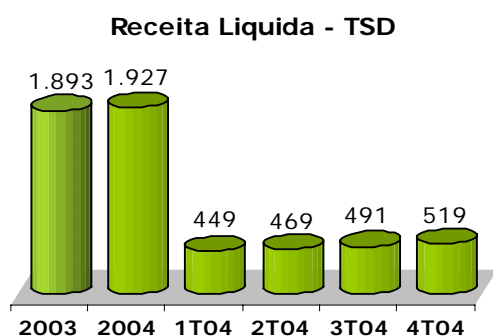

Composição Receita Acumulada por Natureza

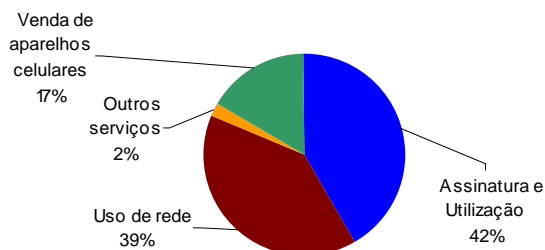

A receita operacional líquida de serviços reduziu 2,5% em 2004 com relação a 2003, passando de R\$ 1.645,9 milhões para R\$ 1.604,5 milhões em 2004, impactada pelo efeito do SMP e pela mudança do "MIX" de clientes, com participação maior de pré-pagos.

A receita operacional líquida de mercadorias aumentou 30,8% em 2004 comparada a 2003, passando de R\$ 246,6 milhões para R\$ 322,5 milhões em função da intensa atividade comercial da Companhia.

Custos e Despesas Operacionais

Os custos operacionais aumentaram 8,5% atingindo R\$ 1.791,8 milhões em 2004 em comparação com 2003, ocorrido, principalmente, nas despesas comerciais e no custo das mercadorias vendidas, respectivamente pela intensificação da concorrência e do aumento no volume de aparelhos comercializados.

01762-0 TELE SUDESTE CELULAR PARTICIPAÇÕES S.A. 02.558.129/0001-45

10.01 - RELATÓRIO DA ADMINISTRAÇÃO

Custos Operacionais - TSD

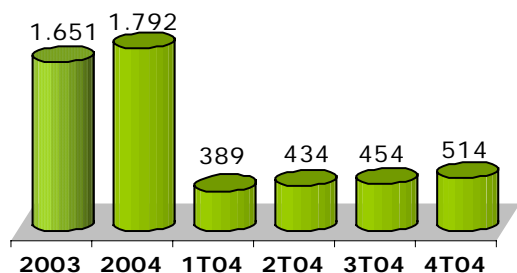

Composição Custos Acumulados por Natureza

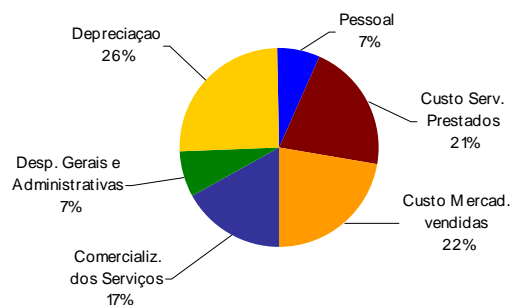

EBITDA

EBITDA da TSD foi de R\$ 528,9 milhões em 2004, o equivalente a 27,4% da receita operacional líquida total. Em comparação a 2003, quando o EBITDA foi de R\$ 678,3 milhões, houve uma redução de 22,0%, impactado pelo aumento nos custos com serviços de terceiros vinculados à comercialização dos serviços, decorrente do ambiente competitivo (4 operadoras).

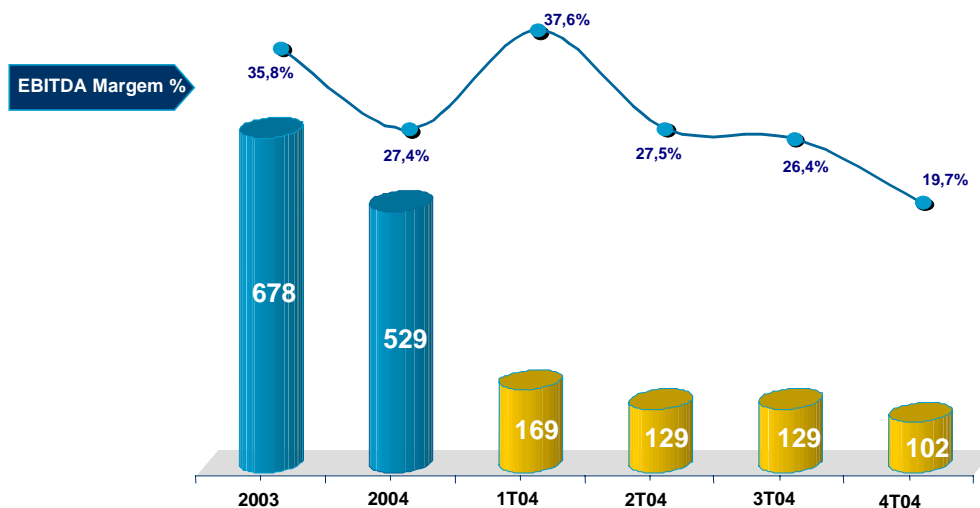

O EBITDA é calculado como segue:

R\$ mil

| | |
|--------------------------------|----------------|
| Resultado operacional (*) | 140.982 |
| Resultado Financeiro (*) | (5.727) |
| Depreciação e Amortização (**) | 393.681 |
| | <u>528.936</u> |

01762-0 TELE SUDESTE CELULAR PARTICIPAÇÕES S.A. 02.558.129/0001-45

10.01 - RELATÓRIO DA ADMINISTRAÇÃO

(*) Veja Demonstrações do Resultado

(**) Veja Demonstrações das Origens e Aplicações dos Recursos

Resultado do Exercício

O lucro líquido da TSD foi de R\$ 92,8 milhões em 2004 comparado aos R\$ 156,3 milhões em 2003, uma redução de 40,6% devido ao aumento nos custos pela maior atividade comercial pela intensificação da concorrência.

DEMONSTRAÇÃO DO VALOR ADICIONADO

Exercício findo em 31 de dezembro de 2004

| | <u>CONSOLIDADO</u> | |
|---|--------------------|-------|
| 1. RECEITAS | 2.444,6 | |
| 2. INSUMOS ADQUIRIDOS DE TERCEIROS | <u>(1.094,0)</u> | |
| 3. VALOR ADICIONADO BRUTO (1-2) | 1.350,6 | |
| 4. RETENÇÕES | | |
| Depreciação e amortização | <u>(393,7)</u> | |
| 5. VALOR ADICIONADO LÍQUIDO PRODUZIDO (3-4) | 956,9 | |
| 6. VALOR ADICIONADO RECEBIDO EM TRANSFÊRENCIA | | |
| Receitas Financeiras | <u>90,6</u> | |
| 7. VALOR ADICIONADO TOTAL A DISTRIBUIR (5+6) | 1.047,5 | |
| DISTRIBUIÇÃO DO VALOR ADICIONADO | | |
| . Pessoal, encargos e benefícios (-INSS) | 112,6 | 10,7% |
| . Impostos, taxas e contribuições (+INSS) | 690,3 | 65,9% |
| . Juros e alugueis | 151,7 | 14,5% |
| . Distribuição aos acionistas | 25,5 | 2,4% |
| . Lucros retidos / Prejuízo do exercício | 67,4 | 6,4% |

Empréstimos e Financiamentos

A Sociedade encerrou o exercício de 2004 com dívida de R\$ 50,2 milhões, a qual é 100% denominada em moeda estrangeira estando 100% coberta com operações de *hedge*, enquanto no final de 2003 era R\$ 219,0 milhões. A redução da dívida deveu-se principalmente ao pagamento de passivos financeiros com o excedente de caixa disponível.

O endividamento registrado em 31 de dezembro de 2004 era compensado pelos recursos disponíveis em caixa e aplicações financeiras (R\$ 353,9 milhões) e pelos ativos e passivos de derivativos (R\$13,0 milhões de passivos líquidos), resultando numa posição líquida de caixa de R\$ 290,7milhões.

6 – Investimentos – CAPEX

A Empresa continuou seu programa em projetos de melhorias e de expansão da capacidade dos serviços prestados, de evolução e expansão da área de cobertura de 1xRTT, de expansão de rotas

01762-0 TELE SUDESTE CELULAR PARTICIPAÇÕES S.A. 02.558.129/0001-45

10.01 - RELATÓRIO DA ADMINISTRAÇÃO

próprias de transmissão, de centralização e integração de sistemas (de faturamento, cobrança e de CRM, entre outros), de desenvolvimento de novos serviços de transmissão de dados e de abertura e reforma de pontos de venda, investindo um total de R\$ 241,3 milhões.

Total de Capex da TSD

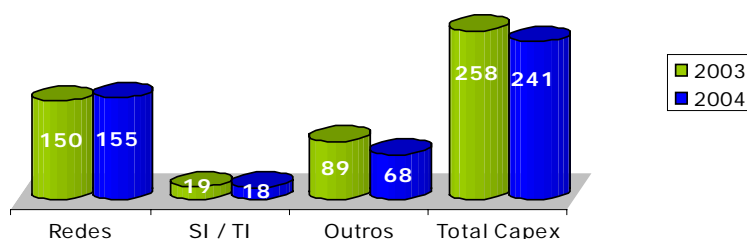

7 - Mercado de Capitais

O Índice da Bolsa de Valores de São Paulo – Ibovespa encerrou o ano cotado a 26.196 pontos. Durante o ano de 2004, o Ibovespa subiu 17,8%, enquanto que o Dow Jones Industrial Average (DJIA) subiu 3,2%. O volume médio diário negociado na Bolsa de Valores de São Paulo – Bovespa em 2004, foi de R\$ 1.221,3 milhões, um aumento de 49,3% em relação a 2003.

As ações da TSD começaram a ser negociadas na Bolsa de Valores de São Paulo – BOVESPA em 21 de setembro de 1998 sob o código de TSEP3 (ações ordinárias) e TSEP4 (ações preferenciais) e os recibos de ADR's começaram a ser negociados na *New York Stock Exchange* - NYSE a partir de 16 de novembro de 1998 sob o código TSD.

Em 2004, a negociação das ações da TSD apresentou uma média diária de R\$ 323,2 milhões para as ações ordinárias e R\$ 852,2 mil para as ações preferenciais na Bolsa de Valores de São Paulo – BOVESPA. Em 30 de dezembro de 2004 os valores de mercado das ações ordinárias nominativas e das ações preferenciais nominativas foram, respectivamente, R\$ 4,78 e R\$ 6,29 por lote de mil ações.

Evolução das Ações TSD

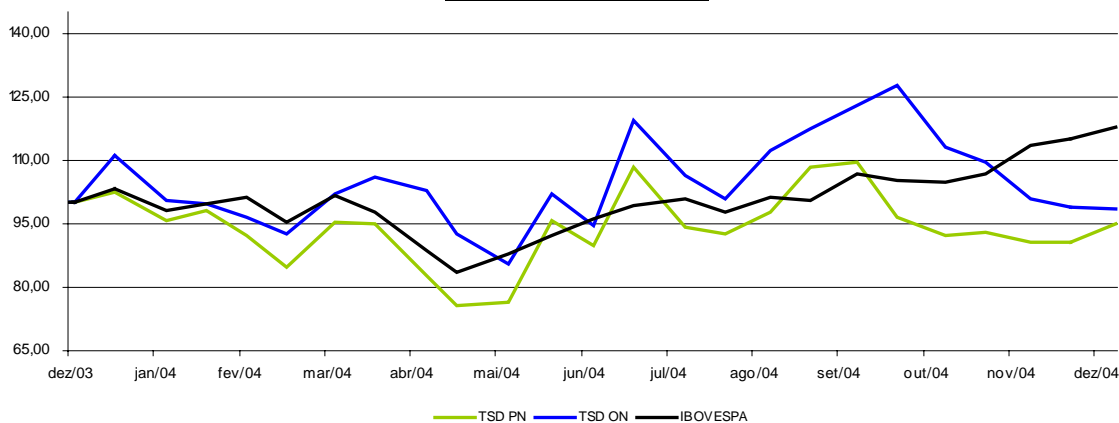

01762-0 TELE SUDESTE CELULAR PARTICIPAÇÕES S.A. 02.558.129/0001-45

10.01 - RELATÓRIO DA ADMINISTRAÇÃO

Na *New York Stock Exchange* – NYSE, os ADR's (*American Depositary Receipts*) terminaram o ano de 2004 negociados a US\$ 10,60 com um volume total de ADRs *Outstanding* de 35.482.141. Durante 2004, foram negociados 1,5 milhões de ADRs, representando um montante médio de US\$ 15,6 milhões e desvalorizaram de 7,3%.

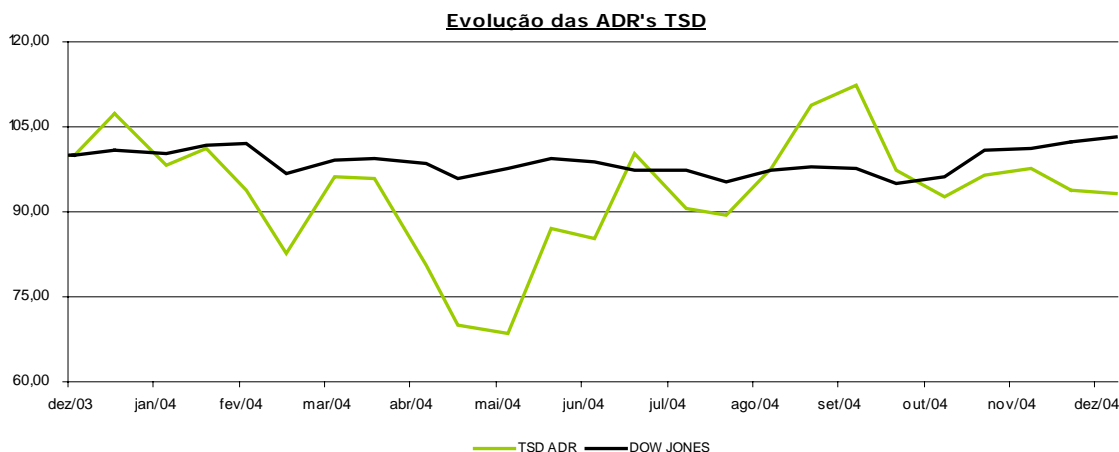

| Por mil ações | 2004 | 2003 |
|--------------------------------------|-------|-------|
| Lucro | 0,21 | 0,36 |
| Valor Patrimonial | 4,39 | 4,40 |
| Cotação dos ADR em US\$ (1:5.000 PN) | 10,60 | 11,36 |
| Cotação das Preferenciais* | 6,29 | 6,62 |
| Cotação das Ordinárias* | 4,78 | 4,86 |

(*)Cotação de fechamento do último pregão do ano na Bovespa.

O Capital Social da Sociedade em dezembro de 2004 era de R\$ 891.459.528,20 sendo 189.434.957.933 ações ordinárias e 259.575.036.202 ações preferenciais.

O Conselho de Administração aprovou o crédito de juros sobre o capital próprio, de acordo com o artigo 9º da Lei 9.249/95 da Comissão de Valores Mobiliários, no valor total de R\$ 23,0 milhões (R\$ 0,048424 por lote de mil ações ordinárias e R\$ 0,053267 por lote de mil ações preferenciais), com retenção de 15% de imposto de renda na fonte, resultando em juros líquidos total de R\$ 19,6 milhões (R\$ 0,041161 por lote de mil ações ordinárias e R\$ 0,045277 por lote de mil ações preferenciais, exceto para os acionistas que sejam comprovadamente imunes ou isentos). O crédito correspondente foi feito nos registros contábeis da Companhia em 31 de dezembro de 2004. De forma a cumprir o disposto no Estatuto Social da Companhia, as ações preferenciais têm assegurado o recebimento de dividendos mínimos 10% superior ao dividendo das ações ordinárias.

Oferta Pública de Ações

Foi concluída em 8 de outubro de 2004, a Oferta Pública de Ações Voluntária (OPA) para aquisição das ações ordinárias e preferenciais da Tele Sudeste Participações S.A.. (TSD) pela Brasilcel N.V. (Ofertante). A quantidade de ações preferenciais ofertadas no leilão da OPA superou o número máximo a ser adquirido pela Ofertante (12.699.707.000). Considerando este fato, cada

01762-0 TELE SUDESTE CELULAR PARTICIPAÇÕES S.A. 02.558.129/0001-45

10.01 - RELATÓRIO DA ADMINISTRAÇÃO

acionista das ações PN que aderiu à OPA teve, em razão do rateio, para cada ação ofertada, 0,6284 ações preferenciais de emissão da TSD adquiridas pela Ofertante. Com relação às ações ordinárias, em razão do número de ações ofertadas (6.191.329.955) ter sido inferior ao limite máximo (7.332.479.000), não houve rateio. Após a OPA, a Brasilcel e as pessoas a ela ligadas direta ou indiretamente, passou a deter o total de 91,74% das ações ordinárias e 90,27% das ações preferenciais e da TSD, representando 90,89% de participação da Ofertante no capital social total da TSD.

Estrutura acionária

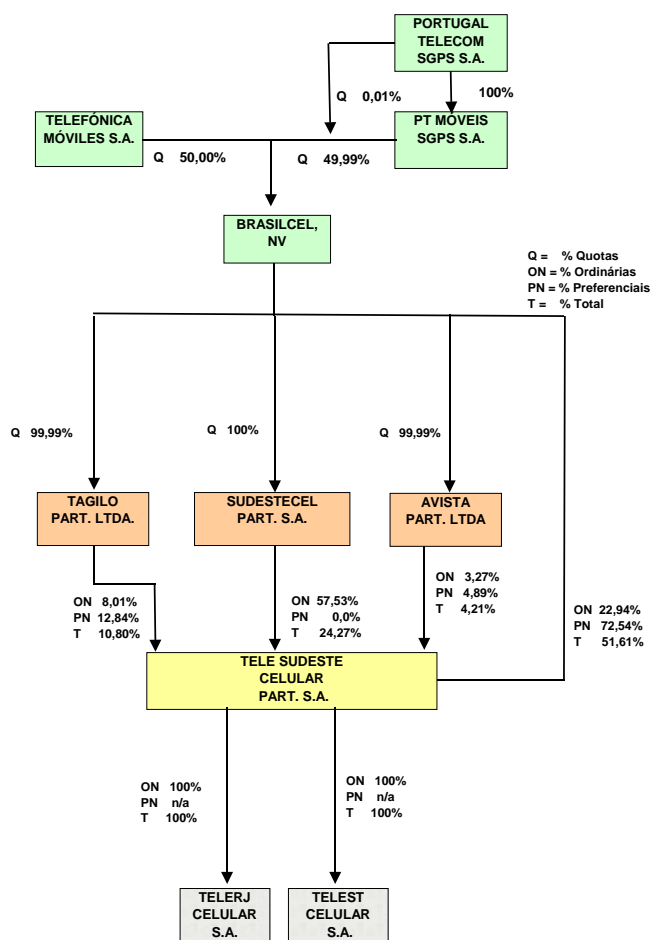

8 - Governança Corporativa

Relações com Investidores

A TSD trabalha para aprimorar constantemente as suas práticas de governança corporativa, ao promover uma gestão profissionalizada e ao dispensar um tratamento igualitário a todos os acionistas.

Para manter o mercado de capitais informado sobre as operações da companhia, foram realizadas, ao longo de 2004, reuniões com analistas e investidores, além de ter sido cumprido um calendário

01762-0 TELE SUDESTE CELULAR PARTICIPAÇÕES S.A. 02.558.129/0001-45

10.01 - RELATÓRIO DA ADMINISTRAÇÃO

de eventos. A TSD mantém canais de informações e comunicação por telefone, e-mail e website (www.vivo.com.br/ri), que foi reformulado, no qual estão à disposição as informações atualizadas sobre as operações da empresa.

Sarbanes-Oxley

A legislação aplica-se a empresas que negociam valores mobiliários no mercado norte-americano, neste sentido a Empresa está tomando as medidas necessárias para se adequar as suas exigências.

Código de Ética

Ao adotar o Código de Ética para Executivos Financeiros, a Companhia tem como objetivo promover o cumprimento das leis, regulamentos e demais normas aplicáveis, com uma conduta honesta, precisa e ética. Aplicáveis apenas ao VP Executivo de Finanças, Planejamento e Controle, ao diretor financeiro, diretor de contabilidade, diretor de controle, e/ou pessoas exercendo funções similares na Companhia (conjuntamente, os "Diretores Financeiros").

Política de Divulgação de Ato ou Fato Relevante e Comitê de Divulgação

A Política de Divulgação de Ato ou Fato Relevante foi estabelecida pelo Conselho de Administração da TSD em cumprimento ao Artigo 16 da Instrução CVM n.º 358, de 3 de janeiro de 2002.

A responsabilidade final pela divulgação de informação, ato ou fato relevante é do CEO, do CFO e do Diretor de Relações com Investidores, sendo os dois primeiros, responsáveis pela autorização das informações a serem divulgadas, enquanto que o Diretor de Relações com Investidores responsabiliza-se pela comunicação propriamente dita, nos termos do quanto previsto na Política de Ato e Fato Relevantes e na Instrução CVM 358/02 e 369/02.

As citadas divulgações são revisadas pelo Comitê de Divulgação no assessoramento ao CEO e CFO. O Comitê de Divulgação é responsável pelo processo de divulgação de informações, Atos e Fatos relevantes da Companhia, assegurando a qualidade da divulgação das informações, bem como, pela implementação dos Procedimentos e Controles de Divulgação.

O Comitê de Divulgação reporta-se diretamente ao CEO e ao CFO. O comitê é integrado por um coordenador e 10 membros (representantes das diretorias de relações com Investidores, Controle, Comunicação Institucional, Contabilidade, Financeiro, Fusões e Aquisições, Comunicação e Publicidade e Regulamentação e pelo Secretário-Geral e Diretor Jurídico) e deve avaliar a necessidade de recorrer a entidades externas (auditores, advogados e outros consultores externos), para assegurar um suporte adequado ao processo de divulgação.

Comitê de Auditoria e Controle

O Comitê de Auditoria e Controle tem natureza colegiada, constituindo-se em órgão delegado do Conselho de Administração da Companhia, formado por quatro dentre seus membros efetivos e regendo-se em conformidade com as regras estabelecidas em seu Regimento Interno, em conformidade com as deliberações do Conselho de Administração, e nos termos e limites da legislação em vigor e do Estatuto Social da Companhia.

01762-0 TELE SUDESTE CELULAR PARTICIPAÇÕES S.A. 02.558.129/0001-45

10.01 - RELATÓRIO DA ADMINISTRAÇÃO

Conselho de Administração

O Conselho de Administração da TSD é integrado por 10 membros. Os conselheiros são eleitos para mandatos de três anos pela Assembléia Geral de Acionistas, que também possui poder de destituí-los do cargo. Há possibilidade de reeleição.

As reuniões do Conselho de Administração ocorrem ordinariamente uma vez a cada trimestre e extraordinariamente sempre que necessário. Nenhum dos seus integrantes ocupa cargo de direção.

Conselho Fiscal

O Conselho Fiscal é integrado por três membros eleitos pela Assembléia de Acionistas para mandatos de um ano. O Conselho Fiscal de caráter não permanente mas constituído a pedido dos acionistas, reúne-se ordinariamente uma vez a cada trimestre e extraordinariamente, quando convocado pelo presidente do Conselho de Administração ou por dois membros do Conselho Fiscal.

Diretoria

A Companhia possui 8 Diretorias Estatutárias, sendo seus membros acionistas ou não, residentes no país e eleitos pelo Conselho de Administração, com mandatos de 03 (três) anos, para os cargos de diretor-presidente, vice-presidente executivo de Operações, vice-presidente executivo de Finanças, Planejamento e Controle, vice-presidente executivo de Marketing e Inovação, vice-presidente de Tecnologia e Redes, vice-presidente de Regulamentação e Relações Institucionais, vice-presidente de TI e Engenharia de Produtos e Serviços e vice-presidente de Clientes. Um mesmo diretor pode acumular mais de um cargo. É vetada a participação de membros da diretoria no Conselho de Administração.

9 - Pesquisa e Desenvolvimento

A VIVO mantém convênios com a universidade CEFET-RS e com a Universidade Federal do Rio Grande do Sul – UFRGS. Tais convênios permitem a criação de laboratórios VIVO nas dependências das universidades, onde são executados projetos de pesquisa e desenvolvimento de novas tecnologias, que apóiam/impulsionam os processos de inovação tecnológica da empresa. Além disso, estes convênios estreitam o relacionamento da VIVO com a sociedade brasileira. Também foi fechado um acordo no final de 2004 com o CPqD, Centro de Pesquisas e Desenvolvimento, para avaliações e estudos de novas tecnologias.

10 – Recursos Humanos

A empresa acredita que a realização das pessoas é a base para o desenvolvimento de suas estratégias e para a conquista de resultados diferenciados.

Resultante de um processo participativo, que envolveu todas as lideranças, a empresa concluiu, em agosto de 2004, a revisão do seu Direcionamento Institucional.

01762-0 TELE SUDESTE CELULAR PARTICIPAÇÕES S.A. 02.558.129/0001-45

10.01 - RELATÓRIO DA ADMINISTRAÇÃO

Atração e Retenção de Profissionais

Com expressivo apelo de atração, a empresa está no seu 3º Programa Trainees, que permite a jovens potenciais capacitar-se nas principais áreas da empresa. Para reter talentos, foram implementadas ações tais como os Programa de *Coaching*, que é realizado com grupo de executivos/ *key position* da organização no desenvolvimento de competências organizacionais e na gestão de pessoas, programas de formação internacional dos quadros chave da organização através da integração técnico-cultural entre os dois grupos acionistas – Portugal Telecom e Telefonica Móviles. A conquista de novos patamares de desempenho é compartilhada por meio de programas de remuneração variável e de participação de resultados, que somaram, para todas as empresas que operam sob a marca "VIVO", em torno de R\$ 50 milhões em 2004, referentes ao exercício de 2003.

Capacitação e Desenvolvimento

O mercado altamente competitivo e a necessidade de manter a liderança continuaram a exigir da empresa esforços e investimentos no desenvolvimento contínuo de seus profissionais, tendo sido investidos, pelas empresas da VIVO, cerca de R\$ 6,5 milhões em 2004, um dos diferenciais para a evolução da competitividade das empresas que operam sob a marca VIVO.

Ambiente Interno

Especial atenção tem sido dedicada ao ambiente organizacional, demonstrada com a criação da área de Endomarketing com a missão de unificar e consolidar, estrategicamente, a comunicação interna e ações de marketing interno. Em virtude da diversidade existente no quadro de colaboradores da empresa, o foco foi a busca de um "norte" para a comunicação, com base em diagnósticos cuidadosa e especialmente elaborados.

As ações de reforço à cultura empresarial buscam consolidar a imagem da empresa como uma grande comunidade plural. A integração interna é ponto fundamental para o alcance desse objetivo e, para isso, foram realizados diversos eventos envolvendo os diversos níveis hierárquicos.

Fundamental para o bom ambiente interno, a saúde e qualidade de vida continuou a merecer atenção especial, com a convicção de que o bem estar dos colaboradores é fator crítico de sucesso, motivo pelo qual são realizados investimentos para a conscientização geral com foco na prevenção. O modelo de gestão de saúde da empresa foi agraciado com o "Top de RH ADVB 2004", o que comprova a sua eficácia junto aos colaboradores e familiares, tanto pela qualidade dos planos de saúde disponibilizados como pelo atendimento baseado na proatividade e na assistência personalizada através de ações e campanhas preventivas.

Os colaboradores também são ouvidos através de pesquisa de clima, poderoso instrumento de comunicação onde eles manifestam livremente as suas percepções acerca das relações de trabalho e do ambiente interno. O plano de ação decorrente da pesquisa começou a ser aplicado gradativamente ao longo de 2004, como avanço no propósito de trabalho conjunto entre a alta administração e o conjunto de colaboradores na busca da excelência e liderança.

01762-0 TELE SUDESTE CELULAR PARTICIPAÇÕES S.A. 02.558.129/0001-45

10.01 - RELATÓRIO DA ADMINISTRAÇÃO

Força de Trabalho

O quadro de pessoal da empresa encerrou 2004 com o total de 1.219 colaboradores contra 1.668 existentes em dezembro de 2003, com decréscimo em todas as áreas de atividades, totalizando a redução de 36,8%.

A distribuição por atividades é a seguinte:

| Área de Atividade | 2004 | 2003 | % var |
|-------------------------------------|-------------|-------------|----------------|
| Técnica e Operações | 365 | 393 | (7,1%) |
| Marketing e Vendas | 376 | 709 | (47,0%) |
| Atendimento a Clientes | 190 | 228 | (16,7%) |
| Suporte Financeiro e Administrativo | 288 | 338 | (14,8%) |
| TOTAL | 1219 | 1668 | (26,9%) |

Aderiram aos Planos de Previdência Privada 81,5% do efetivo, o que representa 994 colaboradores.

11 – Responsabilidade Social

O Instituto VIVO é uma associação constituída pelas operadoras que hoje formam a VIVO. Herdeiro dos projetos que eram desenvolvidos por meio do antigo Instituto Brasil Digital e da Fundação Telefônica, o Instituto VIVO nasceu em julho de 2004 com o objetivo de alinhar e estender o trabalho de responsabilidade social da VIVO a todos os estados onde a empresa está presente.

Com a criação do Instituto VIVO, o foco de atuação da VIVO na área social foi redefinido, estabelecendo-se educação e meio ambiente como áreas prioritárias. Hoje existem cerca de 50 projetos em andamento e mais de 200 mil pessoas são diretamente atendidas.

2004 em síntese

- Lançamento do Instituto VIVO
- Publicação do primeiro Relatório de Responsabilidade Corporativa da VIVO (em versão resumida, distribuída a todos os colaboradores da VIVO)
- Cerca de 40 projetos apoiados e mais de 200 mil pessoas atendidas. Entre eles destacam-se: SuperAção Jovem, em parceria com o Instituto Ayrton Senna (SP, SC, PA, MS e DF); Pastoral da Criança (MA, PA, GO, RO, AM, TO, MT e MS); Eco-Vídeo Biblioteca (GO); Cooperativa de Mulheres Costureiras de São Bartolomeu (BA); Acelera Goiás, Acelera Tocantins e Se Liga Tocantins, todos em parceria com o Instituto Ayrton Senna; Banco da Providência (RJ); Projeto Água Viva (RJ); Jovens Talentos (ES), Projeto de Esporte na Ilha Criança (SC) e Projeto Guri (SP).
- Lançamento do Programa VIVO Voluntário, com atuação focada na deficiência visual e realização de campanhas de Vacinação, Agasalho, Dia das Crianças e Natal.
- Apoio e participação do Instituto VIVO em eventos do setor, entre eles 10º Fórum Nacional de Cidadania Empresarial (RJ), Simpósio de Qualidade Ambiental (RS), II Mostra e Seminário de Educação Ambiental (PR), Prêmio Unesco 2004 (DF); II Seminário de Responsabilidade Social das Empresas (MS); I Seminário de Responsabilidade Social (RJ).

01762-0 TELE SUDESTE CELULAR PARTICIPAÇÕES S.A. 02.558.129/0001-45

10.01 - RELATÓRIO DA ADMINISTRAÇÃO

12 – Prêmios

Em 2004, a Companhia foi contemplada com as seguintes honrarias:

- ♦ **Prêmio Consumidor Moderno 2004** – VIVO é premiada com a qualidade de atendimento ao cliente no setor de telefonia celular;
- ♦ **Top of Marketing ADVB 2004** – VIVO é premiada com 4 “cases” de sucesso (São Paulo Fashion Week, VIVO Open Air, Recarga Premiada e VIVO ao VIVO) pela ADVB;
- ♦ **Prêmio Top of Mind 2004** – VIVO é a marca mais lembrada do segmento segundo o jornal Folha de São Paulo; e
- ♦ **Prêmio Marcas de Confiança agosto de 2004** – VIVO é eleita a marca mais confiável no setor de telefonia celular pelos leitores da Revista Seleções.

13 – Auditoria Independente

A política da Tele Sudeste Celular Participações S.A. junto aos seus auditores independentes no que diz respeito à prestação de serviços não relacionados à auditoria externa se substancia nos princípios que preservam a independência do auditor. Estes princípios se baseiam no fato de que o auditor não deve auditar seu próprio trabalho, nem exercer funções gerenciais ou ainda advogar por seu cliente.

Em atendimento à Instrução CVM nº 381/03, a Administração informa que nossa auditoria – Deloitte Tohmatsu Touche Auditores Independentes S/C, durante o exercício de 2003, não prestou outros serviços, além dos de auditoria externa à Tele Sudeste Celular Participações S.A. e empresas controladas.

Políticas e procedimentos:

As políticas da Companhia e de suas controladas vedam a contratação de seus auditores independentes para a prestação de serviços que acarretem em conflito de interesses ou perda de objetividade dos mesmos. Adicionalmente, é vedada a manutenção de qualquer relação da Companhia (ou de seus Administradores) com os auditores independentes que implique na perda de independência.

14 – Perspectivas e Planos Futuros

No plano macroeconômico, espera-se que a economia brasileira em 2005 mantenha a trajetória de crescimento iniciada em 2004, incentivado pelo aumento do nível de emprego e da demanda interna e pelo crescimento da economia mundial.

Em relação à telefonia celular, projeta-se que o crescimento, mais uma vez, supere em larga escala o crescimento médio da economia. Destaca-se para 2005 a manutenção do cenário de forte competição como consequência da consolidação dos atuais competidores, manutenção do foco no negócio de dados, visando o crescimento de ARPU, busca de sinergias e economias de escalas e campanhas e ações de retenção e fidelização de clientes.

Neste contexto, a Companhia pretende manter a posição de líder do mercado brasileiro, buscando diferenciar-se com o constante desenvolvimento de novas tecnologias e soluções integradas, excelência em serviços e liderança nos atributos: Preço, cobertura e inovação, além de oferecer

01762-0 TELE SUDESTE CELULAR PARTICIPAÇÕES S.A. 02.558.129/0001-45

10.01 - RELATÓRIO DA ADMINISTRAÇÃO

serviços e produtos de alta qualidade para atender e superar todas as expectativas de nossos clientes.

15 – Agradecimentos

A Administração da Tele Sudeste Celular Participações S.A. agradece aos acionistas, clientes, fornecedores e instituições financeiras pela cooperação e confiança depositados e, em especial, aos funcionários, pela dedicação e esforço empreendidos, graças aos quais conseguimos obter os resultados apresentados.

A Administração

01762-0 TELE SUDESTE CELULAR PARTICIPAÇÕES S.A. 02.558.129/0001-45

11.01 - NOTAS EXPLICATIVAS

1. CONTEXTO OPERACIONAL

A Tele Sudeste Celular Participações S.A. é uma sociedade de capital aberto que, em 31 de dezembro de 2004, tem como controladores a Brasilcel N.V. (51,61% do capital total), Sudestecel Participações S.A. (24,27% do capital total), Tagilo Participações Ltda. (10,80% do capital total) e Avista Participações Ltda (4,21% do capital total). A Sudestecel, a Tagilo e a Avista são subsidiárias integrais da Brasilcel N.V.

A Brasilcel N.V. é controlada conjuntamente pela Telefónica Móviles, S.A. (50,00% do capital total), pela PT Móveis, Serviços de Telecomunicações, SGPS, S.A. (49,999% do capital total) e pela Portugal Telecom, SGPS, S.A. (0,001% do capital total).

A Tele Sudeste Celular Participações S.A. ("Tele Sudeste" ou "Sociedade") é controladora integral das operadoras Telerj Celular S.A. ("Telerj") e Telest Celular S.A. ("Telest"), as quais exploram serviços de telefonia móvel celular nos estados do Rio de Janeiro e Espírito Santo, respectivamente, incluindo atividades necessárias ou úteis à execução desses serviços, em conformidade com autorizações que lhes foram outorgadas.

As autorizações concedidas à Telerj e à Telest têm vigência até 30 de novembro de 2005 e 30 de novembro de 2008, respectivamente, e são posteriormente renováveis, uma única vez, pelo prazo de 15 anos, mediante pagamento de taxas equivalentes a aproximadamente 1% do faturamento anual das operadoras.

Em 6 de julho de 2003, as operadoras implementaram o Código de Seleção de Prestadora (CSP), no qual o cliente passa a selecionar a prestadora de serviço de longa distância e internacional em atendimento às regras do Serviço Móvel Pessoal (SMP). As operadoras controladas deixaram de receber as receitas dos serviços de longa distância, internacional e deslocamento, e passaram a receber receita de interconexão pelo uso de suas redes nessas ligações.

Os negócios das sociedades controladas, incluindo os serviços que podem prover, são regulamentados pela Agência Nacional de Telecomunicações – ANATEL, autoridade regulamentadora dos serviços de telecomunicações, de acordo com a Lei número 9.472, de 16 de julho de 1997, e regulamentos, decretos, decisões e planos complementares.

2. APRESENTAÇÃO DAS DEMONSTRAÇÕES FINANCEIRAS

As demonstrações financeiras da controladora e consolidadas em 31 de dezembro de 2004 e de 2003 foram elaboradas de acordo com as práticas emanadas da legislação societária brasileira, normas aplicáveis às concessionárias de serviços públicos de telecomunicações e às normas e procedimentos contábeis estabelecidos pela Comissão de Valores Mobiliários – CVM.

As demonstrações financeiras consolidadas incluem os saldos e transações da controladora e de suas controladas. Na consolidação, todos os saldos e transações entre as sociedades foram eliminados.

As demonstrações financeiras referentes a 31 de dezembro de 2003 foram reclassificadas, quando aplicável, para fins de comparabilidade.

01762-0 TELE SUDESTE CELULAR PARTICIPAÇÕES S.A. 02.558.129/0001-45

11.01 - NOTAS EXPLICATIVAS

3. RESUMO DAS PRINCIPAIS PRÁTICAS CONTÁBEIS

a. Disponibilidades

Representam os saldos existentes em caixa e bancos e as aplicações financeiras de liquidez imediata, demonstradas ao custo, acrescido dos rendimentos auferidos até a data do balanço.

b. Contas a Receber

Os valores faturados estão avaliados pelo valor da tarifa na data da prestação do serviço. Estão também incluídos, os serviços prestados aos clientes que ainda não foram faturados até a data do balanço, bem como as contas a receber relacionadas à venda de aparelhos celulares e acessórios.

c. Provisão para Créditos de Liquidação Duvidosa

É constituída provisão para os créditos cujas chances de recuperação são consideradas remotas.

d. Conversão das Transações em Moeda Estrangeira

As transações em moeda estrangeira são registradas utilizando a taxa de câmbio da data da transação e os correspondentes saldos são atualizados até a data do balanço, sendo a variação cambial registrada no resultado. A variação cambial e os prêmios dos contratos de derivativos são apurados e contabilizados mensalmente, independente dos prazos para liquidação.

e. Estoques

São representados pelos aparelhos celulares e acessórios, avaliados ao custo médio de aquisição. Foi constituída provisão para ajuste a valor de realização sobre os custos daqueles aparelhos considerados obsoletos ou cujas quantidades são superiores àquelas usualmente comercializadas pelas controladas em um período razoável de tempo.

f. Despesas Antecipadas

Estão demonstradas pelos valores efetivamente desembolsados e ainda não incorridos.

g. Outros Ativos

Os subsídios praticados nas vendas de terminais aos agentes credenciados são diferidos, sendo reconhecidos no resultado à medida que as habilitações destes terminais aconteçam.

h. Investimentos

As participações societárias permanentes em controladas estão registradas pelo método da equivalência patrimonial. As práticas contábeis das controladas são consistentes com as adotadas pela controladora.

i. Imobilizado

01762-0 TELE SUDESTE CELULAR PARTICIPAÇÕES S.A. 02.558.129/0001-45

11.01 - NOTAS EXPLICATIVAS

Está demonstrado pelo custo de aquisição ou construção, deduzido da depreciação acumulada, calculada pelo método linear, cujas taxas utilizadas estão de acordo com a expectativa de vida útil desses ativos. As despesas financeiras líquidas sobre empréstimos que estão financiando obras em andamento são apropriadas ao custo das mesmas. Os gastos incorridos com reparos e manutenção que representem melhoria, aumento da capacidade ou de vida útil são capitalizados, enquanto que os demais são registrados no resultado do exercício. O valor presente da provisão de custos a incorrer na desmontagem de torres e equipamentos em imóveis alugados é capitalizada e depreciada ao longo da vida útil dos equipamentos, que não é superior ao prazo de contrato.

j. Imposto de Renda e Contribuição Social

São calculados e registrados com base nas alíquotas efetivas vigentes na data de elaboração das demonstrações financeiras de acordo com o regime de competência. Os impostos diferidos atribuíveis às diferenças temporárias, aos prejuízos fiscais e à base negativa de contribuição social são registrados no pressuposto de sua realização futura.

k. Empréstimos e Financiamentos

Estão atualizados pela variação monetária e/ou cambial e juros incorridos até a data do balanço.

l. Taxa FISTEL

O valor da taxa do Fundo de Fiscalização das Telecomunicações - FISTEL paga sobre a ativação de novos clientes, gerada mensalmente ao longo do ano, é diferido e amortizado durante o período estimado de fidelização dos clientes, equivalente a 24 meses.

m. Provisão para Contingências

São determinadas com base em opiniões de assessores legais e da Administração quanto ao provável resultado de assuntos pendentes e estão atualizadas até a data do balanço pelo montante provável da perda, observada a natureza de cada contingência.

n. Provisão para Fundo de Pensão

Os passivos atuariais estão calculados com base no método de crédito unitário projetado, e os ativos dos planos estão apresentados pelo valor justo de mercado. Os ganhos e perdas atuariais foram registrados imediatamente no resultado do exercício (Nota 27).

o. Reconhecimento das Receitas

A receita dos serviços é reconhecida à medida que os serviços são prestados, sendo o faturamento efetuado mensalmente. A receita não faturada da data do último faturamento até o final do mês é reconhecida no mês em que o serviço é prestado. As receitas referentes às vendas dos créditos de recarga de telefones celulares pré-pagos são diferidas e reconhecidas no resultado à medida que estes sejam efetivamente utilizados.

p. Receitas e Despesas Financeiras.

01762-0 TELE SUDESTE CELULAR PARTICIPAÇÕES S.A. 02.558.129/0001-45

11.01 - NOTAS EXPLICATIVAS

Representam juros e variações monetárias e cambiais decorrentes de aplicações financeiras, empréstimos e financiamentos obtidos ou concedidos. Estão incluídos ganhos e perdas cambiais em contratos futuros de opção e de "swap".

q. Derivativos

As controladas contratam operações com derivativos com o objetivo de administrar a exposição de seu fluxo de caixa em moeda estrangeira à flutuação das taxas de câmbio. Esses derivativos são calculados e registrados com base nas condições contratadas, taxas de câmbio e juros vigentes na data do balanço patrimonial. Os prêmios pagos ou recebidos antecipadamente são diferidos para amortização no período de vigência dos respectivos contratos e, os ganhos e perdas, realizados ou não, são registrados como receitas e/ou despesas financeiras líquidas.

r. Participação dos Empregados nos Lucros e Resultados

São feitas provisões para reconhecer a despesa referente à participação dos empregados nos lucros e resultados.

s. Uso de Estimativa

A preparação das demonstrações financeiras requer que a Administração efetue estimativas e adote premissas, no seu melhor julgamento, que afetam os montantes apresentados de ativos e passivos, assim como os valores de receitas, custos e despesas. Os valores reais podem ser diferentes daqueles estimados.

t. Lucro Líquido por Lote de Mil Ações

Está calculado com base no número de ações em circulação na data de levantamento do balanço patrimonial.

4. DISPONIBILIDADES

| | Controladora | | Consolidado | |
|------------------------|--------------|----------|-------------|----------|
| | 31.12.04 | 31.12.03 | 31.12.04 | 31.12.03 |
| Caixa e Bancos | 1.797 | 331 | 45.841 | 11.102 |
| Aplicações financeiras | 19.227 | 10.345 | 308.065 | 371.371 |
| | ----- | ----- | ----- | ----- |
| Total | 21.024 | 10.676 | 353.906 | 382.473 |
| | ===== | ===== | ===== | ===== |

As aplicações referem-se, na sua maioria, a operações de renda fixa indexadas à variação do CDI – Certificado de Depósitos Interfinanceiros.

5. CONTAS A RECEBER, LÍQUIDAS

Consolidado

01762-0 TELE SUDESTE CELULAR PARTICIPAÇÕES S.A. 02.558.129/0001-45

11.01 - NOTAS EXPLICATIVAS

| | 31.12.04 | 31.12.03 |
|---|----------|----------|
| Valores a receber de serviços a faturar | 66.058 | 81.573 |
| Valores a receber de serviços faturados | 135.125 | 93.157 |
| Valores a receber de Interconexão | 99.782 | 95.900 |
| Valores a receber de mercadorias vendidas | 146.913 | 106.743 |
| Provisão para créditos de liquidação duvidosa | (40.130) | (31.685) |
| | ----- | ----- |
| Total | 407.748 | 345.688 |
| | ===== | ===== |

Não há clientes que tenham contribuído com mais de 10% das contas a receber líquidas em 31 de dezembro 2004 e de 2003, exceto pelos montantes a receber da Telemar Norte Leste S/A que representam aproximadamente 14% e 16% das Contas a Receber, Líquidas em 31 de dezembro de 2004 e de 2003, respectivamente.

A movimentação da provisão para créditos de liquidação duvidosa é como segue:

| | Consolidado | |
|--------------------------------------|-------------|----------|
| | 2004 | 2003 |
| Saldo no início do exercício | 31.685 | 31.867 |
| Complemento de provisão no exercício | 35.693 | 40.239 |
| Baixas | (27.248) | (40.421) |
| | ----- | ----- |
| Saldo no final do exercício | 40.130 | 31.685 |
| | ===== | ===== |

6. ESTOQUES

| | Consolidado | |
|---------------------------------|-------------|----------|
| | 31.12.04 | 31.12.03 |
| Aparelhos celulares | 140.055 | 75.857 |
| Acessórios e outros | 5.610 | 4.542 |
| (-) Provisão para obsolescência | (14.087) | (29.050) |
| | ----- | ----- |
| Total | 131.578 | 51.349 |
| | ===== | ===== |

7. TRIBUTOS DIFERIDOS E A RECUPERAR

| | Controladora | | Consolidado | |
|--|--------------|----------|-------------|----------|
| | 31.12.04 | 31.12.03 | 31.12.04 | 31.12.03 |
| Contribuição social e imposto de renda antecipados | 51.073 | 44.871 | 174.560 | 141.548 |

01762-0 TELE SUDESTE CELULAR PARTICIPAÇÕES S.A. 02.558.129/0001-45

11.01 - NOTAS EXPLICATIVAS

| | | | | |
|--|--------|--------|---------|---------|
| Imposto de renda na fonte | 3.221 | 1.803 | 22.733 | 14.665 |
| ICMS a recuperar | - | - | 70.924 | 59.963 |
| Pis e Cofins a recuperar | - | - | 42.086 | 1.450 |
| Outros a recuperar | 241 | 133 | 2.812 | 1.927 |
| | ----- | ----- | ----- | ----- |
| Total de impostos a recuperar | 54.535 | 46.807 | 313.115 | 219.553 |
| Contribuição social e imposto de renda diferidos | 338 | 1.040 | 259.989 | 296.073 |
| ICMS sobre vendas a apropriar | - | - | 17.001 | 8.061 |
| | ----- | ----- | ----- | ----- |
| Total | 54.873 | 47.847 | 590.105 | 523.687 |
| | ===== | ===== | ===== | ===== |
| Circulante | 3.793 | 593 | 327.953 | 269.575 |
| Longo prazo | 51.080 | 47.254 | 262.152 | 254.112 |

Os principais componentes do imposto de renda e da contribuição social diferidos são demonstrados a seguir:

| | Consolidado | |
|--|-------------|----------|
| | 31.12.04 | 31.12.03 |
| Crédito fiscal incorporado (reestruturação) (Nota 28) | 73.608 | 168.351 |
| Créditos tributários sobre: | | |
| Obsolescência | 4.789 | 9.877 |
| Contingências | 28.431 | 25.626 |
| Créditos de liquidação duvidosa | 13.644 | 10.773 |
| Programa de fidelização | 5.744 | 6.718 |
| Prejuízo fiscal e base negativa de contribuição social | 97.920 | 41.862 |
| Depreciação acelerada | 22.111 | 17.344 |
| Outros valores | 13.742 | 15.522 |
| | ----- | ----- |
| Total | 259.989 | 296.073 |
| | ===== | ===== |
| Circulante | 73.559 | 112.111 |
| Longo prazo | 186.430 | 183.962 |

Os impostos diferidos foram constituídos no pressuposto de realização futura como segue:

- Prejuízo fiscal e base negativa, serão compensados no limite de 30% das bases apuradas nos próximos exercícios. De acordo com a projeção dos resultados futuros, estima compensar todo o prejuízo fiscal e base negativa em até 4 anos.

01762-0 TELE SUDESTE CELULAR PARTICIPAÇÕES S.A. 02.558.129/0001-45

11.01 - NOTAS EXPLICATIVAS

- b. Crédito fiscal incorporado: representado pelo saldo líquido de ágio e provisão para manutenção da integridade do patrimônio líquido (vide nota 28); sua realização ocorre proporcionalmente à amortização do ágio de suas controladas, cujo prazo é de cinco anos. Estudos de consultores externos utilizados no processo de reestruturação societária suportaram a recuperação do valor neste prazo.
- c. Diferenças temporárias: a realização ocorrerá por ocasião do pagamento das provisões, da efetiva perda com créditos de liquidação duvidosa ou da realização dos estoques.

Estudo técnico de viabilidade, aprovado pelos órgãos da administração da Sociedade, indica a plena recuperação dos valores reconhecidos dentro do estipulado na instrução CVM nº 371. O cronograma previsto de realização dos referidos impostos diferidos é como segue:

| <u>Exercícios</u> | <u>Consolidado</u> |
|-------------------|--------------------|
| 2005 | 73.559 |
| 2006 | 20.287 |
| 2007 | 34.558 |
| 2008 | 43.123 |
| 2009 / 2010 | 88.462 |
| | ----- |
| Total | 259.989 |
| | ===== |

Esta instrução determina ainda que sejam realizados estudos periódicos para suportar a manutenção dos valores contabilizados.

8. DESPESAS ANTECIPADAS

| | <u>Consolidado</u> | | |
|-------------------------|--------------------|-----------------|--------|
| | <u>31.12.04</u> | <u>31.12.03</u> | |
| Taxa Fistel | 17.609 | 9.553 | |
| Aluguéis | 8.617 | 8.395 | |
| Encargos Financeiros | - | 223 | |
| Prêmios de seguros | 274 | 326 | |
| Propaganda a distribuir | 18.962 | 13.076 | |
| Benefícios com pessoal | 2.048 | 1.255 | |
| Outros | 5.204 | 6.687 | |
| | ----- | ----- | |
| Total | 52.714 | 39.515 | |
| | ===== | ===== | |
| | Circulante | 37.298 | 27.143 |
| | Longo prazo | 15.416 | 12.372 |

01762-0 TELE SUDESTE CELULAR PARTICIPAÇÕES S.A. 02.558.129/0001-45

11.01 - NOTAS EXPLICATIVAS

9. OUTROS ATIVOS

| | Controladora | | Consolidado | |
|--------------------------------------|--------------|----------|-------------|----------|
| | 31.12.04 | 31.12.03 | 31.12.04 | 31.12.03 |
| Depósitos judiciais | - | - | 13.409 | 9.759 |
| Adiantamento a empregados | - | - | 1.762 | 1.485 |
| Créditos com fornecedores | - | - | 9.236 | 10.914 |
| Créditos com empresas do grupo | 294 | 391 | 32.430 | 33.669 |
| Dividendos e juros s/capital próprio | 27.416 | 51.586 | - | - |
| Subsídio nas vendas de terminais | - | - | 16.821 | 5.899 |
| Outros ativos | 32 | 159 | 13.843 | 9.039 |
| | ----- | ----- | ----- | ----- |
| Total | 27.742 | 52.136 | 87.501 | 70.765 |
| | ===== | ===== | ===== | ===== |
| Circulante | 27.742 | 52.136 | 79.919 | 65.428 |
| Longo prazo | - | - | 7.582 | 5.337 |

10. INVESTIMENTOS

a. Participações nas Controladas

| Investidas | Total da Participação | Total de Ações Ordinárias | Patrimônio Líquido em 31.12.04 | Lucro Líquido do exercício | |
|---------------------|-----------------------|---------------------------|--------------------------------|----------------------------|---------|
| | | | | 2004 | 2003 |
| Telerj Celular S.A. | 100% | 30.449.109 | 1.616.075 | 33.123 | 115.564 |
| Telest Celular S.A. | 100% | 2.038.856 | 301.096 | 61.409 | 42.582 |

b. Composição e Movimentação

| Descrição | Telerj Celular S.A. | Telest Celular S.A. | Total |
|--|---------------------|---------------------|-----------|
| Saldos em 31 de dezembro de 2002 | 1.496.397 | 247.362 | 1.743.759 |
| Ajuste da reserva de ágio | 8.207 | 665 | 8.872 |
| Resultado de equivalência | 115.776 | 42.659 | 158.435 |
| Dividendos e JSCP prescritos de 1999 | - | 400 | 400 |
| Dividendos e Juros sobre o capital próprio | (29.562) | (28.399) | (57.961) |
| | ----- | ----- | ----- |
| Saldos em 31 de dezembro de 2003 | 1.590.818 | 262.687 | 1.853.505 |
| Resultado de equivalência | 33.123 | 61.409 | 94.532 |
| Dividendos e Juros sobre o capital | | | |

01762-0 TELE SUDESTE CELULAR PARTICIPAÇÕES S.A. 02.558.129/0001-45

11.01 - NOTAS EXPLICATIVAS

| | | | |
|----------------------------------|-----------|----------|-----------|
| próprio | (7.866) | (23.000) | (30.866) |
| | ----- | ----- | ----- |
| Saldos em 31 de dezembro de 2004 | 1.616.075 | 301.096 | 1.917.171 |
| | ===== | ===== | ===== |

11. IMOBILIZADO, LÍQUIDO

a) Composição

| | Taxas Anuais de depreciação % | Custo | Consolidado | | |
|------------------------------------|--|-----------|--------------------------|------------------------|------------------------|
| | | | 31.12.04 | 31.12.03 | |
| | | | Depreciação Acumulada | Imobilizado líquido | Imobilizado líquido |
| Equipamentos de transmissão | 14,29 | 1.519.769 | (1.085.981) | 433.788 | 449.566 |
| Equipamentos de comutação | 14,29 | 674.528 | (463.774) | 210.754 | 230.890 |
| Infra-estrutura | 4,00 a 20,00 | 392.465 | (200.495) | 191.970 | 171.491 |
| Terrenos | - | 4.353 | - | 4.353 | 4.353 |
| Direito de uso de software | 20,00 | 283.024 | (168.747) | 114.277 | 154.909 |
| Prédios | 4,00 | 33.647 | (4.242) | 29.405 | 62.699 |
| Equipamentos terminais | 66,67 | 192.316 | (139.042) | 53.274 | 35.366 |
| Outros ativos | 10 a 20,00 | 265.685 | (138.462) | 127.223 | 130.383 |
| Bens e instalações em andamento | - | 98.525 | - | 98.525 | 158.357 |
| | | ----- | ----- | ----- | ----- |
| Total | | 3.464.312 | (2.200.743) | 1.263.569 | 1.398.014 |
| | | ===== | ===== | ===== | ===== |

b) Aluguéis:

A Sociedade e suas controladas alugam equipamentos e propriedades por meio de uma série de contratos com diferentes vencimentos. As despesas anuais de aluguel dessas operações são:

| | |
|-----------------------------|---------|
| Despesas de aluguéis | 2004 |
| 2005 | 38.858 |
| 2006 | 25.787 |
| 2007 | 22.161 |
| 2008 | 20.261 |
| 2009 em diante | 35.141 |
| | ----- |
| Total de pagamentos mínimos | 142.208 |
| | ===== |

12. FORNECEDORES E CONTAS A PAGAR

| Controladora | | Consolidado | |
|--------------|----------|-------------|----------|
| 31.12.04 | 31.12.03 | 31.12.04 | 31.12.03 |
| ----- | ----- | ----- | ----- |

01762-0 TELE SUDESTE CELULAR PARTICIPAÇÕES S.A. 02.558.129/0001-45

11.01 - NOTAS EXPLICATIVAS

| | | | | |
|------------------------------------|-------|-------|---------|---------|
| Fornecedores | 4.306 | 3.595 | 373.166 | 225.142 |
| Interconexão/interligação | - | - | 36.680 | 23.947 |
| Valores a repassar SMP | - | - | 90.423 | 41.269 |
| Assistência técnica (Vide nota 30) | - | - | 51.664 | 126.151 |
| Outros | 2.308 | 678 | 12.984 | 9.739 |
| | ----- | ----- | ----- | ----- |
| Total | 6.614 | 4.273 | 564.917 | 426.248 |
| | ===== | ===== | ===== | ===== |

Valores a repassar SMP referem-se às chamadas VC2 e VC3 faturadas aos nossos clientes e repassados às operadoras de longa distância.

13. IMPOSTOS, TAXAS E CONTRIBUIÇÕES

| | Controladora | | Consolidado | |
|--|--------------|----------|-------------|----------|
| | 31.12.04 | 31.12.03 | 31.12.04 | 31.12.03 |
| ICMS | - | - | 27.925 | 20.943 |
| Imposto de renda e contribuição social | 459 | - | 14.552 | 3.746 |
| PIS e COFINS | 2.127 | 2.009 | 16.618 | 12.519 |
| FISTEL | - | - | 6.886 | 5.612 |
| FUST e FUNTTEL | - | - | 1.189 | 1.101 |
| Outros impostos, taxas e contribuições | - | - | 552 | 99 |
| | ----- | ----- | ----- | ----- |
| Total | 2.586 | 2.009 | 67.722 | 44.020 |
| | ===== | ===== | ===== | ===== |

14. EMPRÉSTIMOS E FINANCIAMENTOS

a. Composição da Dívida

| | Moeda | Encargos | Vencimento | Consolidado | |
|--|-------|-----------------------|------------------------|-------------|----------|
| | | | | 31.12.04 | 31.12.03 |
| Principal- Instituições Financeiras | | | | | |
| - Citibank – OPIC | US\$ | 3% a.a. + libor | 03/11/04 01/08/05 a | - | 36.115 |
| - Resolução 2770 | US\$ | 10,8% a.a. a 11% a.a. | 03/10/05 18/10/05 a | 30.526 | 80.898 |
| - Assunção de dívida | US\$ | 1,825% a.a. + libor | 07/11/05 | 10.022 | 73.489 |
| - NEC do Brasil S.A. | US\$ | 7,30% a.a. | 29/11/05 | 8.286 | 18.037 |
| Juros e comissões | US\$ | | | 1.416 | 10.416 |
| | | | | ----- | ----- |

01762-0 TELE SUDESTE CELULAR PARTICIPAÇÕES S.A. 02.558.129/0001-45

11.01 - NOTAS EXPLICATIVAS

| | | |
|-------------|--------|---------|
| Total | 50.250 | 218.955 |
| | ===== | ===== |
| Circulante | 50.250 | 165.802 |
| Longo Prazo | - | 53.153 |

Os empréstimos e financiamentos destinam-se a expansão e modernização da rede de telefonia celular, financiamento de ativo imobilizado e para capital de giro.

b. Garantias

| Bancos | Garantia |
|--------------------|--------------------|
| Resolução 2770 | Notas promissórias |
| Assunção de Dívida | Notas promissórias |
| NEC do Brasil S.A | Aval |

c. Cobertura

Em 31 de dezembro de 2004, a Sociedade possuía posições de "hedge" cambial no valor de referência de US\$58,834 mil (US\$126,563 mil em 31 de dezembro de 2003), para cobertura do total de suas obrigações cambiais. Até esta data, a Sociedade tinha registrado uma perda líquida de R\$13.035 (R\$10.760 em 31 de dezembro de 2003), nestas operações de "hedge" cambial representada por um saldo no ativo circulante de R\$1.477 (R\$1.237 no ativo circulante e R\$7.632 no ativo realizável a longo prazo, em 31 de dezembro de 2003), e no passivo circulante R\$14.512 (R\$19.629 em 31 de dezembro de 2003).

15. JUROS SOBRE O CAPITAL PRÓPRIO E DIVIDENDOS

| | Controladora | | Consolidado | |
|-------------------------------|--------------|----------|-------------|----------|
| | 31.12.04 | 31.12.03 | 31.12.04 | 31.12.03 |
| Juros sobre o capital próprio | 26.236 | 40.872 | 26.236 | 40.872 |
| Dividendos | 9.549 | 7.890 | 11.472 | 9.851 |
| | ----- | ----- | ----- | ----- |
| Total | 35.785 | 48.762 | 37.708 | 50.723 |
| | ===== | ===== | ===== | ===== |

16. OUTRAS OBRIGAÇÕES

| | Controladora | | Consolidado | |
|-------------------------------------|--------------|----------|-------------|----------|
| | 31.12.04 | 31.12.03 | 31.12.04 | 31.12.03 |
| Serviços a prestar - pré-pago | - | - | 19.648 | 21.786 |
| Provisão programa de fidelização | - | - | 16.894 | 19.760 |
| Outras obrigações empresas do grupo | 7.028 | 6.730 | 19.282 | 15.850 |
| Provisão para fundo de pensão | - | - | 364 | 893 |
| Outras | 5 | - | 25.108 | 913 |
| | ----- | ----- | ----- | ----- |
| Total | 7.033 | 6.730 | 81.297 | 59.202 |

01762-0 TELE SUDESTE CELULAR PARTICIPAÇÕES S.A. 02.558.129/0001-45

11.01 - NOTAS EXPLICATIVAS

| | | | | |
|-------------|-------|-------|--------|--------|
| | ===== | ===== | ===== | ===== |
| Circulante | 7.033 | 6.730 | 56.858 | 58.308 |
| Longo Prazo | - | - | 24.438 | 894 |

As controladas possuem programas de fidelização, em que ligações são transformadas em pontos para futura troca em aparelhos. Os pontos acumulados são provisionados à medida que são obtidos, considerando os dados históricos de resgates, pontos gerados e o custo médio do ponto. A provisão é reduzida quando do resgate dos aparelhos pelos clientes.

17. PROVISÃO PARA CONTINGÊNCIAS

As controladas possuem contingências administrativas e judiciais de natureza trabalhista, tributária e cível, tendo sido constituída provisão contábil em relação às demandas cuja possibilidade de perda foi classificada como provável.

A composição dos saldos das provisões é a seguinte:

| | Consolidado | |
|--------------|-------------|----------|
| | 31.12.04 | 31.12.03 |
| Trabalhistas | 10.177 | 8.042 |
| Cíveis | 25.882 | 15.403 |
| Tributárias | 47.561 | 51.927 |
| | ----- | ----- |
| Total | 83.620 | 75.372 |
| | ===== | ===== |
| Circulante | 61.055 | 52.079 |
| Longo prazo | 22.565 | 23.293 |

A movimentação da provisão para contingências no exercício findo em 31 de dezembro de 2004, é como segue:

| | Consolidado |
|---|-------------|
| Saldo em 31.12.03 | 75.372 |
| Constituição de provisões, líquida de reversões | 7.850 |
| Varição Monetária | 5.087 |
| Pagamentos | (4.689) |
| | ----- |
| Saldo em 31.12.04 | 83.620 |
| | ===== |

17.1. Processos Tributários

17.1.1. Perda Provável

a) ICMS

01762-0 TELE SUDESTE CELULAR PARTICIPAÇÕES S.A. 02.558.129/0001-45

11.01 - NOTAS EXPLICATIVAS

A controlada Telest, com base na opinião de seus advogados, provisionou o montante de R\$2.826 em 31 de dezembro de 2004 (R\$12.097 em 31 de dezembro de 2003) referente a autuações fiscais de ICMS lavradas em 2002, que se encontram em discussão na esfera administrativa.

17.1.2. Perda Possível

Com base na opinião dos seus advogados e consultores tributários, a Administração acredita que a resolução das questões a seguir relacionadas não produzirá efeito material adverso sobre sua condição financeira e, exceto pelo comentado na nota 17.1.2.b abaixo, não constituiu provisão nas demonstrações financeiras de 31 de dezembro de 2004.

a) ICMS, ISS e outros tributos

As controladas Telerj e Telest receberam autuações fiscais que totalizam R\$66.219, cujos objetos são: (i) R\$40.671 - não-recolhimento de ICMS sobre serviços eventuais ou complementares que não configuram serviços de telecomunicação; (ii) R\$6.244 - não-recolhimento de ICMS sobre chamadas internacionais, originadas no Brasil com destino ao exterior; (iii) R\$1.733 - não-recolhimento do ICMS sobre as chamadas originadas dos terminais administrativos e de testes utilizados pelos funcionários; (iv) R\$4.947 - ISS sobre assinatura; (v) R\$12.624 - referente a diversas autuações de ICMS, ISS e outros tributos, que estão sendo questionadas pelas controladas.

b) PIS e COFINS

Em 27 de novembro de 1998, o cálculo do PIS e COFINS foi alterado pela Lei n.º 9.718, a qual (i) aumentou a alíquota da COFINS de 2% para 3%, (ii) autorizou a dedução de até 1/3 do montante da COFINS do montante da Contribuição Social sobre o Lucro Líquido - CSLL e também (iii) aumentou indiretamente a COFINS e o PIS devidos pelas subsidiárias, determinando a inclusão das receitas excedentes ao faturamento em suas bases de cálculo.

Segundo consultores jurídicos das controladas, esse aumento é inconstitucional, pois: (i) o artigo 195 da Constituição da República Federativa do Brasil, em vigor por ocasião da publicação da Lei n.º 9.718, estabelecia que o PIS e a COFINS incidiriam apenas sobre folhas de pagamento, faturamento e lucros; (ii) o Governo Federal utilizou meio inadequado para o aumento da COFINS e do PIS, lei ordinária ao invés de lei complementar; (iii) não foi observado o prazo de 90 (noventa) dias, contados a partir da publicação da lei, para sua vigência.

Tanto a Telerj quanto a Telest obtiveram decisões judiciais autorizando a exclusão das receitas excedentes ao faturamento das bases de cálculo do PIS e da COFINS, bem como autorizando que o recolhimento da COFINS permanecesse sendo efetuado com alíquota de 2% (dois por cento).

Na ação movida pela Telerj, entretanto, essa decisão foi parcialmente revogada em agosto de 2000, permanecendo válida apenas na parte que autoriza a exclusão das receitas excedentes ao faturamento das bases de cálculo. Por esta razão, em setembro de 2000, a Telerj efetuou o pagamento do montante atualizado de R\$12.473. Em relação à parte da decisão que permanece válida, a Administração da Sociedade, por cautela, manteve provisionado o montante de R\$40.185 para o exercício findo em 31 de dezembro de 2004 (R\$35.726 em 31 de dezembro de 2003) na Telerj. Na Telest o valor provisionado corresponde a R\$4.550 (R\$4.104 em 31 de dezembro de 2003).

01762-0 TELE SUDESTE CELULAR PARTICIPAÇÕES S.A. 02.558.129/0001-45

11.01 - NOTAS EXPLICATIVAS

Por força das alterações introduzidas pelas leis nºs 10.637/02 e 10.833/03, as controladas passaram a incluir as receitas excedentes ao faturamento nas bases de cálculo do PIS e da COFINS.

c) CSLL

A Telerj foi autuada por ter aproveitado parte da base de cálculo negativa da Contribuição Social sobre o Lucro Líquido apurada no ano 1997 pela sociedade (Telecomunicações do Rio de Janeiro S.A.) que lhe dera origem por meio de cisão parcial. Para o exercício findo em 31 de dezembro de 2004, o montante deste auto de infração corresponde a R\$4.065.

17.2. Processos Cíveis e Trabalhistas

Incluem diversas demandas trabalhistas e cíveis, tendo sido contabilizada provisão conforme demonstrada anteriormente, a qual é considerada suficiente para fazer face às prováveis perdas nessas causas.

Em relação às demandas cuja possibilidade de perda seja classificada como possível, o valor envolvido é de R\$29.936 para as demandas cíveis e de R\$5.722 para demandas trabalhistas.

18. PATRIMÔNIO LIQUÍDO

a. Capital Social

O capital social é composto por ações sem valor nominal como segue:

| | Lote de mil ações | |
|---------------------|-------------------|-------------|
| | 31.12.04 | 31.12.03 |
| Ações ordinárias | 189.434.958 | 173.023.182 |
| Ações preferenciais | 259.575.036 | 259.575.036 |
| | ----- | ----- |
| Total | 449.009.994 | 432.598.218 |
| | ===== | ===== |

b. Reserva Especial de Ágio

Essa reserva representa a formação da reserva especial do ágio como resultado da reestruturação societária da Sociedade, a qual vem sendo capitalizada em favor do acionista controlador, quando da efetiva realização do benefício fiscal (nota 28).

c. Reserva de Lucros

i) Reserva Legal

A reserva legal é calculada com base em 5% do lucro líquido anual até que essa reserva seja igual a 20% do capital social realizado ou 30% do capital social acrescido das reservas de capital; a partir de então, as apropriações a essa reserva não são mais obrigatórias. Essa reserva tem por

01762-0 TELE SUDESTE CELULAR PARTICIPAÇÕES S.A. 02.558.129/0001-45

11.01 - NOTAS EXPLICATIVAS

fim assegurar a integridade do capital social e somente poderá ser utilizada para compensar prejuízos ou aumentar o capital.

ii) Outras Reservas de Lucro

A reserva especial para expansão e modernização tem como base o orçamento de capital elaborado pela Administração, onde demonstra a necessidade de recursos para projetos de investimentos para os próximos exercícios.

d. Dividendos e juros sobre capital próprio

As ações preferenciais não têm direito a voto, exceto nas hipóteses previstas no Estatuto Social, sendo a elas assegurada prioridade no reembolso de capital, sem prêmio, e recebimento de dividendo 10% (dez por cento) maior do que o atribuído a cada ação ordinária.

Os dividendos são calculados de acordo com o Estatuto Social da Sociedade e em consonância com a lei das Sociedades por Ações, que estabelecem o dividendo mínimo de 25% do resultado do exercício.

Os dividendos devidos, antes de imputados aos juros sobre o capital próprio, foram calculados como se segue:

| | 31.12.04 | 31.12.03 |
|---|-------------|-------------|
| Lucro líquido do exercício | 92.878 | 156.926 |
| Apropriação à reserva legal | (4.644) | (7.846) |
| | ----- | ----- |
| Lucro líquido ajustado | 88.234 | 149.080 |
| Dividendos e juros sobre o capital próprio | (22.058) | (37.270) |
| | | |
| Juros sobre capital próprio bruto | 23.000 | 42.500 |
| IRF sobre juros sobre capital próprio | (3.450) | (6.375) |
| | ----- | ----- |
| Juros sobre capital próprio líquido | 19.550 | 36.125 |
| Dividendo complementar | 2.508 | 1.145 |
| | | |
| Número ações | | |
| Ordinárias | 189.434.958 | 173.023.182 |
| Preferenciais | 259.575.036 | 259.575.036 |
| | ----- | ----- |
| | 449.009.994 | 432.598.218 |
| | | |
| Dividendos e juros sobre o capital próprio líquido do exercício | | |
| Ordinárias | 8.798 | 14.063 |
| Preferenciais | 13.260 | 23.207 |
| | | |
| Dividendos e juros sobre o capital próprio por lote de mil ações (Reais) | | |
| Ordinárias | 0,046442 | 0,081277 |
| Preferenciais | 0,051087 | 0,089404 |

01762-0 TELE SUDESTE CELULAR PARTICIPAÇÕES S.A. 02.558.129/0001-45

11.01 - NOTAS EXPLICATIVAS

19. RECEITA OPERACIONAL LÍQUIDA

| | Consolidado | |
|---|-------------|-----------|
| | 2004 | 2003 |
| Assinatura | 138.599 | 198.496 |
| Utilização | 1.101.634 | 1.017.834 |
| Deslocamento | - | 12.390 |
| Adicional de chamadas | 26.118 | 47.237 |
| Interconexão | 792.513 | 809.860 |
| Serviços de dados | 41.984 | 32.641 |
| Outros serviços | 18.944 | 13.426 |
| | ----- | ----- |
| Total da receita bruta de serviços | 2.119.792 | 2.131.884 |
| ICMS | (388.919) | (385.108) |
| PIS e COFINS | (76.597) | (77.588) |
| ISS | (834) | (79) |
| Descontos concedidos | (48.921) | (23.236) |
| | ----- | ----- |
| Receita operacional líquida de serviços | 1.604.521 | 1.645.873 |
| | ----- | ----- |
| Venda de aparelhos e acessórios | 584.077 | 394.577 |
| ICMS | (49.545) | (33.493) |
| PIS e COFINS | (37.407) | (15.167) |
| Descontos concedidos | (119.064) | (74.961) |
| Devolução de vendas | (55.555) | (24.378) |
| | ----- | ----- |
| Receita operacional líquida da venda de aparelhos celulares e acessórios | 322.506 | 246.578 |
| | ----- | ----- |
| Total da receita operacional líquida (serviços + venda de aparelhos celulares e acessórios) | 1.927.027 | 1.892.451 |
| | ===== | ===== |

Não há clientes que tenham contribuído com mais de 10% da receita operacional bruta durante os exercícios de 2004 e de 2003, exceto quanto à Telemar Norte Leste S/A. A Telemar Norte Leste S/A é a operadora de telefonia fixa e contribuiu com aproximadamente 21% e 23% da receita bruta total nos exercícios encerrados em 31 de dezembro de 2004 e 2003, respectivamente, principalmente em relação à interconexão.

20. CUSTOS DAS MERCADORIAS VENDIDAS E SERVIÇOS PRESTADOS

01762-0 TELE SUDESTE CELULAR PARTICIPAÇÕES S.A. 02.558.129/0001-45

11.01 - NOTAS EXPLICATIVAS

| | Consolidado | |
|---------------------------------|-------------|-----------|
| | 2004 | 2003 |
| Pessoal | 18.784 | 17.207 |
| Materiais | 968 | 1.799 |
| Serviços de terceiros | 47.996 | 32.590 |
| Meios de conexão | 55.383 | 74.764 |
| Aluguel/seguros/condomínio | 43.913 | 44.013 |
| Interconexão | 80.958 | 128.657 |
| Impostos, taxas e contribuições | 61.759 | 59.616 |
| Depreciação e amortização | 272.687 | 325.786 |
| Outros insumos | 148 | 222 |
| | ----- | ----- |
| Custo dos serviços prestados | 582.596 | 684.654 |
| | ----- | ----- |
| Custo de mercadorias vendidas | 529.864 | 367.833 |
| | ----- | ----- |
| Total | 1.112.460 | 1.052.487 |
| | ===== | ===== |

21. DESPESAS COM VENDAS

| | Consolidado | |
|---|-------------|---------|
| | 2004 | 2003 |
| Pessoal | 54.668 | 48.734 |
| Materiais | 9.008 | 3.295 |
| Serviços de terceiros (a) | 321.374 | 221.595 |
| Aluguel/seguros/condomínios | 9.704 | 11.139 |
| Impostos, taxas e contribuições | 538 | 381 |
| Depreciação e amortização | 75.598 | 61.295 |
| Provisão para créditos de liquidação duvidosa | 35.693 | 40.239 |
| Outros insumos | 1.878 | 788 |
| | ----- | ----- |
| Total | 508.461 | 387.466 |
| | ===== | ===== |

(a) Inclui despesas com publicidade no montante de R\$97.236 (R\$77.246 em dezembro de 2003).

22. DESPESAS GERAIS E ADMINISTRATIVAS

| | Controladora | | Consolidado | |
|-----------------------|--------------|-------|-------------|--------|
| | 2004 | 2003 | 2004 | 2003 |
| Pessoal | 1.821 | 3.259 | 48.533 | 54.751 |
| Material | - | - | 5.488 | 4.328 |
| Serviços de terceiros | 3.256 | 4.188 | 72.109 | 97.845 |

01762-0 TELE SUDESTE CELULAR PARTICIPAÇÕES S.A. 02.558.129/0001-45

11.01 - NOTAS EXPLICATIVAS

| | | | | |
|---------------------------------|-------|-------|---------|---------|
| Aluguel/seguros/condomínios | - | - | 13.223 | 13.949 |
| Impostos, taxas e contribuições | 35 | 45 | 1.279 | 2.923 |
| Depreciação e amortização | 430 | 431 | 45.082 | 49.258 |
| Outros insumos | 40 | - | 2.118 | 1.354 |
| | ----- | ----- | ----- | ----- |
| Total | 5.582 | 7.923 | 187.832 | 224.408 |
| | ===== | ===== | ===== | ===== |

23. OUTRAS RECEITAS (DESPESAS) OPERACIONAIS

| | Controladora | | Consolidado | |
|--------------------------------|--------------|-------|-------------|----------|
| | 2004 | 2003 | 2004 | 2003 |
| Receitas | | | | |
| Multas | - | - | 9.405 | 9.816 |
| Despesas recuperadas | 135 | - | 13.819 | 27.470 |
| Reversão de provisões | - | - | 10.307 | 5.117 |
| Infra estrutura compartilhada | - | - | 4.540 | 3.066 |
| Descontos comerciais | - | - | 11.641 | 9.166 |
| PIS e COFINS s/outras receitas | - | - | (4.004) | (1.081) |
| Outras | - | 400 | 13.675 | 2.894 |
| | ----- | ----- | ----- | ----- |
| Total | 135 | 400 | 59.383 | 56.448 |
| | ===== | ===== | ===== | ===== |
| Despesas | | | | |
| Provisão para contingências | - | - | (18.157) | (20.467) |
| FUST | - | - | (8.702) | (8.904) |
| FUNTEL | - | - | (4.292) | (4.373) |
| ICMS s/outros gastos | - | - | (1.527) | (1.533) |
| Amortização diferido | - | - | (314) | (595) |
| Outras | (33) | (724) | (9.410) | (7.267) |
| | ----- | ----- | ----- | ----- |
| Total | (33) | (724) | (42.402) | (43.139) |
| | ===== | ===== | ===== | ===== |

24. RECEITAS (DESPESAS) FINANCEIRAS

| | Controladora | | Consolidado | |
|--------------------------------------|--------------|---------|-------------|---------|
| | 2004 | 2003 | 2004 | 2003 |
| Receitas financeiras | | | | |
| Receitas de operações financeiras | 6.783 | 10.808 | 78.122 | 82.114 |
| Variações monetárias/cambiais | | | | |
| ativas | 907 | 589 | 18.185 | 70.477 |
| Pis e Cofins s/ receitas financeiras | (356) | (2.479) | (5.696) | (6.103) |
| | ----- | ----- | ----- | ----- |
| Total | 7.334 | 8.918 | 90.611 | 146.488 |

01762-0 TELE SUDESTE CELULAR PARTICIPAÇÕES S.A. 02.558.129/0001-45

11.01 - NOTAS EXPLICATIVAS

| | ===== | ===== | ===== | ===== |
|--|---------|-------|----------|-----------|
| Despesas financeiras | | | | |
| Despesas de operações financeiras | (2.342) | (125) | (39.741) | (40.215) |
| Variações monetárias/cambiais passivas | - | - | (13.416) | (8.949) |
| Operações de "hedge", líquidas | - | - | (31.727) | (112.341) |
| Total | (2.342) | (125) | (84.884) | (161.505) |

25. IMPOSTO DE RENDA E CONTRIBUIÇÃO SOCIAL

A Sociedade e suas controladas provisionam as parcelas para o imposto de renda e contribuição social sobre o lucro mensalmente, obedecendo ao regime de competência, efetuando recolhimento dos tributos com base na estimativa mensal. Os impostos diferidos são reconhecidos sobre as diferenças temporárias, conforme nota 7. A seguir, a composição da despesa com imposto de renda e contribuição social:

| | Controladora | | Consolidado | |
|--------------------------------|--------------|-------|-------------|----------|
| | 2004 | 2003 | 2004 | 2003 |
| Despesa de Imposto de renda | (1.080) | (21) | (80.476) | (46.048) |
| Despesa de Contribuição social | (149) | (12) | (28.719) | (16.599) |
| Imposto de renda diferido | 46 | 762 | 44.822 | 762 |
| Contribuição social diferido | 17 | 275 | 16.270 | 275 |
| Total | (1.166) | 1.004 | (48.103) | (61.610) |

A seguir é apresentada uma reconciliação da despesa dos impostos sobre a renda divulgados, eliminando os efeitos do benefício fiscal do ágio, e os montantes calculados pela aplicação das alíquotas oficiais combinadas a uma taxa de 34%:

| | Controladora | | Consolidado | |
|--|--------------|----------|-------------|----------|
| | 2004 | 2003 | 2004 | 2003 |
| Lucro antes de impostos | 94.044 | 155.922 | 117.981 | 175.347 |
| Despesa tributária pela alíquota oficial combinada | (31.975) | (53.013) | (40.114) | (59.618) |
| Adições permanentes | | | | |
| Despesas não dedutíveis | (130) | - | (5.498) | (27) |
| Outras adições | (1.202) | - | (2.514) | (2.005) |
| Exclusões permanentes | | | | |
| Equivalência patrimonial | 32.141 | 53.868 | - | - |
| Outras exclusões | - | 149 | 23 | 40 |

01762-0 TELE SUDESTE CELULAR PARTICIPAÇÕES S.A. 02.558.129/0001-45

11.01 - NOTAS EXPLICATIVAS

| | | | | |
|---|---------|-------|----------|----------|
| Crédito (despesa) tributário conforme informado nas Demonstrações Financeiras | (1.166) | 1.004 | (48.103) | (61.610) |
| | ===== | ===== | ===== | ===== |

26. INSTRUMENTOS FINANCEIROS E GESTÃO DE RISCOS (CONSOLIDADO)

a. Considerações sobre Risco

A Tele Sudeste é controladora das operadoras Telerj e Telest, as quais exploram os serviços de telefonia móvel nos Estados do Rio de Janeiro e Espírito Santo de acordo com os termos das autorizações outorgadas pelo Governo Federal. Ambas operadoras exploram também o negócio de compra e distribuição de aparelhos celulares através de canais próprios e rede de distribuição de maneira a fomentar suas atividades precípua.

Os principais riscos de mercado a que a Telerj e Telest estão expostas na condução das suas atividades são:

- Risco de Crédito: decorre de eventual dificuldade de cobrança dos valores dos serviços de telecomunicações prestados a seus clientes, bem como das vendas de aparelhos para a rede de distribuidores, bem como do risco relativo a aplicações e operações de "swap".
- Risco de Taxas de Juros: decorre da parcela da dívida e das posições passivas em derivativos contratados a taxas flutuantes, e envolve o risco das despesas financeiras subirem por um movimento desfavorável nas taxas de juros (principalmente Libor e CDI).
- Risco de Taxas de Câmbio: possibilidade de a Sociedade vir a incorrer em perdas por conta de flutuações nas taxas de câmbio, que aumentem os saldos de passivo de empréstimos e financiamentos em moeda estrangeira.

A Telerj e a Telest adotam uma postura ativa sobre o gerenciamento dos diversos riscos a que estão sujeitas, através de um conjunto de iniciativas, procedimentos e políticas operacionais abrangentes que permitam mitigar os riscos inerentes ao exercício das suas atividades.

Risco de Crédito

O risco de crédito relativo à prestação de serviços de telecomunicações é minimizado por um controle da base de clientes e gerenciamento da inadimplência por meio de políticas claras referentes à concessão de aparelhos pós-pagos. As controladas têm 71,2% da sua base de clientes na modalidade pré-pago, que requer o carregamento antecipado e que, portanto não representa risco de crédito.

O risco de crédito na venda de aparelhos é administrado por uma política conservadora na concessão de crédito, por meio de métodos modernos de gestão que envolvem a aplicação de técnicas de "credit scoring", análise de balanço e consulta a bases de dados comerciais bem como o controle automático de liberação das vendas integrado com o módulo de distribuição do software ERP da SAP.

01762-0 TELE SUDESTE CELULAR PARTICIPAÇÕES S.A. 02.558.129/0001-45

11.01 - NOTAS EXPLICATIVAS

A Sociedade também está sujeita a risco de crédito oriundo de suas aplicações financeiras e valores a receber de operações de "Swap". A Sociedade atua de modo a diversificar essa exposição entre instituições financeiras de primeira linha.

Risco de Taxas de Juros

A Telerj e a Telest estão expostas ao risco das taxas de juros locais, em função da parte passiva das operações com derivativos (hedge cambial) estarem associadas ao custo dos Certificados de Depósitos Interfinanceiros – CDI. Entretanto, o saldo de aplicações financeiras, também indexadas ao CDI, neutraliza este efeito.

Os empréstimos contratados em moeda estrangeira apresentam igualmente risco das taxas de juros flutuantes subirem (Libor). Em 31 de dezembro de 2004, estas operações somavam de principal R\$10.022 (R\$104.807 em 31 de dezembro de 2003) de principal.

Risco de Taxas de Câmbio

A Telerj e a Telest têm contratado operações financeiras com derivativos de forma a proteger-se da variação cambial decorrente de empréstimos em moedas estrangeiras. Os instrumentos usualmente utilizados são contratos de "swap".

O quadro abaixo resume a exposição líquida da Telerj e Telest ao fator taxa de câmbio em 31 de dezembro de 2004:

| | US\$ |
|------------------------------------|----------|
| Empréstimos e financiamentos | (18.931) |
| Fornecedores – Assistência Técnica | (19.464) |
| Instrumentos de "hedge" | 58.834 |
| | ----- |
| Exposição líquida | 20.439 |
| | ===== |

Durante o ano de 2004, as controladas, contrataram instrumentos financeiros de derivativos para cobertura de outros compromissos em moeda estrangeira de forma a cobrir a exposição cambial a tais compromissos.

b. Operações com Derivativos

As controladas registram os ganhos e as perdas com contratos de derivativos como despesas ou receitas financeiras.

O quadro abaixo apresenta o valor contábil e uma estimativa do valor de mercado dos empréstimos e financiamentos, bem como das operações com derivativos:

| | Valor Contábil | Valor de Mercado | Ganho (perda) não realizado |
|------------------------------------|-------------------|---------------------|--------------------------------|
| Fornecedores – Assistência Técnica | (51.664) | (51.664) | - |

01762-0 TELE SUDESTE CELULAR PARTICIPAÇÕES S.A. 02.558.129/0001-45

11.01 - NOTAS EXPLICATIVAS

| | | | |
|------------------------------|-----------|-----------|---------|
| Empréstimos e financiamentos | (50.250) | (52.359) | (2.109) |
| Instrumentos derivativos | (13.035) | (11.755) | 1.280 |
| | ----- | ----- | ----- |
| Total | (114.949) | (115.778) | (829) |
| | ===== | ===== | ===== |

c. Valor de Mercado dos Instrumentos Financeiros

O valor de mercado dos empréstimos e financiamentos, bem como dos contratos de “swaps”, foi determinado com base no fluxo de caixa descontado, utilizando-se projeções de taxas de juros disponíveis.

Os valores de mercado são calculados em um momento específico com base em informações disponíveis e metodologias de avaliação próprias, desta forma, as estimativas indicadas não representam necessariamente valores de realização a mercado. A utilização de diferentes premissas pode afetar significativamente as estimativas.

27. PLANO DE BENEFÍCIOS PÓS-EMPREGO

As sociedades controladas, juntamente com outras empresas do antigo Sistema Telebrás, patrocinam planos de previdência privada e de assistência médica aos aposentados, administrados pela Fundação Sistel de Seguridade Social – SISTEL. Até dezembro de 1999, todas as patrocinadoras dos planos administrados pela Sistel eram solidárias com relação a todos os planos então existentes. Em 28 de dezembro de 1999, as patrocinadoras dos planos administrados pela Sistel negociaram condições para a criação de planos individualizados de aposentadoria por patrocinadora (PBS-Tele Sudeste) e manutenção da solidariedade apenas para os participantes já assistidos que se encontravam em tal condição em 31 de janeiro de 2000 (PBS-A), resultando em uma proposta de reestruturação no Estatuto e Regulamento da Sistel, a qual foi aprovada pela Secretaria de Previdência Complementar em 13 de janeiro de 2000.

Em decorrência da quebra de solidariedade ocorrida em dezembro de 1999, as Sociedades controladas patrocinam individualmente um plano de benefícios definidos de aposentadoria - o Plano PBS Tele Sudeste Celular, o qual atende aproximadamente 0,25% dos empregados da Sociedade. Além do benefício da suplementação de aposentadoria, a Sociedade participa de um plano multipatrocinado de assistência médica aos empregados aposentados e a seus dependentes, a custo compartilhado (PAMA).

As contribuições para o plano PBS Tele Sudeste Celular são determinadas com base em estudos atuariais preparados por atuários independentes, de acordo com as normas em vigor no Brasil. O regime de determinação do custeio é o de capitalização e a contribuição devida pela patrocinadora é de 13,5% sobre a folha de salários dos seus empregados participantes do plano, dos quais 12% são destinados ao custeio do plano PBS Tele Sudeste Celular e 1,5% ao plano PAMA.

Para 82% dos empregados das sociedades controladas, há um plano individual de contribuição definida – o Plano de Benefícios Visão Celular, instituído pela Sistel em agosto de 2000. O Plano Visão Celular é viabilizado através de contribuições feitas pelos participantes (empregados) e pela patrocinadora, que são creditadas em contas individuais dos participantes. As sociedades controladas são responsáveis pelo custeio de todas as despesas administrativas e de manutenção

01762-0 TELE SUDESTE CELULAR PARTICIPAÇÕES S.A. 02.558.129/0001-45

11.01 - NOTAS EXPLICATIVAS

do plano, inclusive pelos riscos de morte e invalidez dos participantes. Aos empregados participantes do plano de benefícios definidos (PBS Tele Sudeste Celular) foi dada a opção de migração para o plano Visão Celular, sendo também oferecido aos demais empregados que não participavam do plano PBS Tele Sudeste Celular bem como para todos os novos contratados. As contribuições da Sociedade ao plano Visão Celular são iguais às dos participantes, variando de 2% a 9% do salário de participação, em função do percentual escolhido pelo participante.

Durante o exercício de 2004, as sociedades controladas efetuaram contribuições ao Plano PBS Tele Sudeste Celular no montante de R\$12 (R\$46 em 2003) e ao Plano Visão Celular no montante de R\$3.201 (R\$2.859 em 2003).

A Sociedade optou, conservadoramente, por registrar os passivos atuariais conforme previsto na Deliberação CVM 371, de 13 de dezembro de 2000, diretamente no patrimônio líquido em 31 de dezembro de 2001, líquido dos efeitos tributários correspondentes. Em 31 de dezembro de 2004 e de 2003, a Sociedade reconheceu imediatamente todos os ganhos e perdas atuariais no resultado do exercício. Na avaliação atuarial dos planos foi adotado o método do crédito unitário projetado, estando os ativos dos planos posicionados em 30 de novembro de 2004 e de 2003, respectivamente. Para os planos multipatrocinados (PAMA e PBS-A), o rateio dos ativos dos planos foi feito com base no passivo atuarial da empresa em relação ao passivo atuarial total do plano.

Durante o exercício findo em 31 de dezembro de 2004, a Sociedade reconheceu de modo proporcional o custo atuarial previsto para o exercício de 2004, tendo sido revertidos R\$531 relativos a estes custos.

Demonstramos a seguir a composição da provisão para os planos de aposentadoria de benefícios definidos e plano de assistência médica aos aposentados em 31 de dezembro de 2004, bem como as demais informações requeridas pela Deliberação CVM nº 371 sobre tais planos:

| Plano | 31.12.04 | 31.12.03 |
|-------|----------|----------|
| PAMA | 364 | 893 |
| | ----- | ----- |
| Total | 364 | 893 |
| | ===== | ===== |

a) Conciliação dos ativos e passivos

| | 31.12.04 | | | |
|---------------------------|----------|------------|----------|----------------|
| | PBS (ii) | Visão (ii) | PAMA (i) | PBS-A (i) (ii) |
| Total do passivo atuarial | 8.642 | 4.225 | 1.449 | 10.190 |
| Valor justo dos ativos | (11.430) | (4.545) | (1.085) | (13.252) |
| | ----- | ----- | ----- | ----- |
| Passivo (ativo) líquido | (2.788) | (320) | 364 | (3.062) |
| | ===== | ===== | ===== | ===== |
| | 31.12.03 | | | |

01762-0 TELE SUDESTE CELULAR PARTICIPAÇÕES S.A. 02.558.129/0001-45

11.01 - NOTAS EXPLICATIVAS

| | PBS (ii) | Visão (ii) | PAMA (i) | PBS-A (i) (ii) |
|---------------------------|----------|------------|----------|----------------|
| Total do passivo atuarial | 8.725 | 2.297 | 2.049 | 9.787 |
| Valor justo dos ativos | (10.283) | (3.826) | (1.156) | (11.693) |
| | ----- | ----- | ----- | ----- |
| Passivo (ativo) líquido | (1.558) | (1.529) | 893 | (1.906) |
| | ===== | ===== | ===== | ===== |

- (i) Refere-se à participação proporcional da Sociedade nos ativos e passivos do plano multipatrocinado – PAMA e PBS-A .
- (ii) Embora o PBS, Visão e PBS-A estejam superavitários em 31 de dezembro de 2004, nenhum ativo foi reconhecido pela patrocinadora, em virtude da impossibilidade legal de reembolso desse superávit, além do fato de este ser um plano não contributivo, o que impossibilita a redução de contribuições do patrocinador no futuro.

b) Custo do Plano no exercício

| | 31.12.04 | | | |
|---------------------------|----------|-------|-------|-------|
| | PBS | Visão | PAMA | PBS-A |
| Custo do serviço corrente | 68 | 463 | 10 | - |
| Custo dos juros | 952 | 237 | 227 | 1.063 |
| | ----- | ----- | ----- | ----- |
| Total | 1.020 | 700 | 237 | 1.063 |
| | ===== | ===== | ===== | ===== |

c) Movimentação do passivo (ativo) atuarial líquido

| | 31.12.04 | | | |
|--|----------|---------|-------|---------|
| | PBS | Visão | PAMA | PBS-A |
| Passivo líquido em 31.12.03 | (1.558) | (1.529) | 893 | (1.906) |
| Despesa (receita) reconhecida na demonstração de resultado do ano anterior | (264) | 223 | 111 | (215) |
| (Ganhos) ou perdas atuariais reconhecidos | (955) | 1.372 | (632) | (941) |
| Contribuições da patrocinadora vertidas no ano | (11) | (386) | (8) | |
| | ----- | ----- | ----- | ----- |
| Passivo líquido reconhecido no balanço | (2.788) | (320) | 364 | (3.062) |

01762-0 TELE SUDESTE CELULAR PARTICIPAÇÕES S.A. 02.558.129/0001-45

11.01 - NOTAS EXPLICATIVAS

d) Movimentação do passivo atuarial

| | 31.12.04 | | | |
|--|----------|-------|-------|--------|
| | PBS | Visão | PAMA | PBS-A |
| Passivo atuarial em 31.12.03 | 8.725 | 2.297 | 2.049 | 9.787 |
| Custo do serviço corrente | 68 | 463 | 10 | - |
| Juros sobre o passivo atuarial | 952 | 237 | 227 | 1.063 |
| Benefícios pagos no exercício | (657) | (17) | (82) | (794) |
| (Ganhos) perdas atuariais do exercício | (446) | 1.245 | (755) | 134 |
| | ----- | ----- | ----- | ----- |
| Passivo atuarial em 31.12.04 | 8.642 | 4.225 | 1.449 | 10.190 |
| | ===== | ===== | ===== | ===== |

e) Movimentação dos ativos dos planos

| | 31.12.04 | | | |
|---|----------|-------|-------|--------|
| | PBS | Visão | PAMA | PBS-A |
| Valor justo dos ativos do plano em 31.12.03 | 10.283 | 3.826 | 1.156 | 11.693 |
| Benefícios pagos no exercício | (657) | (17) | (82) | (794) |
| Ganhos (perdas) sobre os ativos | 599 | (161) | - | - |
| Contribuições da patrocinadora no exercício | 17 | 444 | 8 | - |
| Rendimentos ativos do plano no exercício | 1.188 | 453 | 3 | 2.353 |
| | ----- | ----- | ----- | ----- |
| Valor justo dos ativos do plano em 31.12.04 | 11.430 | 4.545 | 1.085 | 13.252 |
| | ===== | ===== | ===== | ===== |

f) Despesa prevista para 2005

| | 31.12.04 | | | |
|--|----------|-------|------|-------|
| | PBS | Visão | PAMA | PBS-A |
| Custo do serviço | 52 | 843 | 9 | - |
| Custo dos juros sobre obrigações atuariais | 940 | 439 | 160 | 1.105 |
| Rendimento esperado dos | | | | |

01762-0 TELE SUDESTE CELULAR PARTICIPAÇÕES S.A. 02.558.129/0001-45

11.01 - NOTAS EXPLICATIVAS

| | | | | |
|-----------------------------|---------|-------|-------|---------|
| ativos | (1.536) | (626) | (173) | (1.567) |
| Contribuição dos empregados | (20) | (103) | - | - |
| | ----- | ----- | ----- | ----- |
| Total | (564) | 553 | (4) | (462) |
| | ===== | ===== | ===== | ===== |

g) Premissas atuariais

| | 31.12.04 | | | |
|---|--|--|----------------------|-------------|
| | PBS | Visão | PAMA (i) | PBS-A (ii) |
| Taxa utilizada para o desconto a valor presente do passivo atuarial | 11,30% a.a. | 11,30% a.a. | 11,30% a.a. | 11,30% a.a. |
| Taxa de retorno esperada sobre os ativos do plano | 13,75% a.a. | 13,75% a.a. | 16,40% a.a. | 12,20% a.a. |
| Taxa de crescimento salarial futuro | 7,10% a.a. | 7,10% a.a. | 7,10% a.a. | 7,10% a.a. |
| Taxa de crescimento dos custos médicos | - | - | 8,15% a.a. | - |
| Taxa de crescimento dos benefícios | 5,00% a.a. | 5,00% a.a. | 5,00% a.a. | 5,00% a.a. |
| Tábua de mortalidade de inválidos | IAPB-57 UP84+1 e segregado por sexo | IAPB-57 UP84+1 e segregado por sexo | - UP84+1 | - UP84+1 |
| Tábua de mortalidade | Mercer Disability | Mercer Disability | Mercer Disability | - |

28. REESTRUTURAÇÃO SOCIETÁRIA

Em 30 de novembro de 2000, foi concluído o processo de reestruturação societária, no qual foi transferido o ágio pago no processo de desestatização da Sociedade para suas controladas.

As demonstrações financeiras, mantidas para fins societários e fiscais da sociedade e de suas controladas, registraram contas específicas relacionadas com ágio e provisão incorporados e amortização, reversão e crédito fiscal correspondentes, cujos saldos são como segue:

| | Saldos na data da incorporação | Saldos consolidados em | |
|------------------------|-----------------------------------|------------------------|-----------|
| | | 31.12.04 | 31.12.03 |
| Balanço | | | |
| Ágio – incorporado | 1.393.279 | 216.493 | 495.148 |
| Provisão – incorporada | (928.437) | (142.885) | (326.797) |
| | ----- | ----- | ----- |
| Saldo | 464.842 | 73.608 | 168.351 |

01762-0 TELE SUDESTE CELULAR PARTICIPAÇÕES S.A. 02.558.129/0001-45

11.01 - NOTAS EXPLICATIVAS

| | ===== | ===== | ===== |
|---------------------------|-----------|-----------|-------|
| | 2004 | 2003 | |
| Demonstração do Resultado | | | |
| Amortização do ágio | (278.656) | (278.656) | |
| Reversão da provisão | 183.913 | 183.913 | |
| Crédito fiscal | 94.743 | 94.743 | |
| | ----- | ----- | |
| Efeito no resultado | - | - | |
| | ===== | ===== | |

Como demonstrado, a amortização do ágio, líquida da reversão da provisão e do crédito fiscal correspondente, resulta em efeito nulo no resultado do exercício e, conseqüentemente, na base de cálculo dos dividendos mínimos obrigatórios. Objetivando uma melhor apresentação da situação financeira e patrimonial da Sociedade nas demonstrações financeiras, o valor líquido de R\$73.608, em 31 de dezembro de 2004 (R\$168.351 em 31 de dezembro de 2003), que, em essência, representa o crédito fiscal incorporado, foi classificado no balanço no ativo circulante como impostos diferidos (vide Nota 7).

O crédito fiscal incorporado está sendo capitalizado na medida de sua realização efetiva. No exercício de 2004, as sociedades controladas realizavam efetivamente R\$38.684 de benefício fiscal por conta da reestruturação. As controladas não realizaram a totalidade do benefício fiscal e registraram R\$71.915 e R\$26.005 como créditos fiscais sobre prejuízo fiscal e base negativa de contribuição social, respectivamente.

29. HONORÁRIOS DOS ADMINISTRADORES

Durante os exercícios de 2004 e de 2003, os honorários dos administradores totalizaram R\$2.060 e R\$3.672 no consolidado e R\$699 e R\$2.304 na controladora, respectivamente, e foram apropriados como despesa.

30. TRANSAÇÕES COM PARTES RELACIONADAS

As principais transações com partes relacionadas não consolidadas são:

a) Comunicação Via Celular para Longas Distâncias ("Roaming") e Uso de Rede - Essas transações envolvem as empresas pertencentes ao mesmo grupo controlador: Telesp Celular S.A., Global Telecom S.A., Telebahia Celular S.A., Telergipe Celular S.A., Telecomunicações de São Paulo S.A. - Telesp, Celular CRT S.A., Tele Centro Oeste Celular Participações S.A., Telems Celular S.A., Teleron Celular S.A., Telemat Celular S.A., Teleacre Celular S.A., Telegoiás Celular S.A. e Norte Brasil Telecom S.A.. Parte dessas transações foram estabelecidas com base em contratos firmados pela Telebrás com as operadoras concessionárias em período anterior à privatização, sendo as condições regulamentadas pela ANATEL. A partir de julho de 2003 os usuários passaram a selecionar a operadora de longa distância.

b) Assistência Técnica - É devida pelas Sociedades controladas assistência técnica à Telefônica Móveis S.A. e Telefônica Internacional por conta de serviços de telecomunicações, calculado com

01762-0 TELE SUDESTE CELULAR PARTICIPAÇÕES S.A. 02.558.129/0001-45

11.01 - NOTAS EXPLICATIVAS

base em percentual aplicado sobre a receita líquida de serviços atualizados pela variação da moeda.

c) Prestação de serviços corporativos – os quais são repassados às sociedades do mesmo grupo controlador (conforme item a), pelo custo efetivamente incorrido nesses serviços.

d) Prestação de serviços de teleatendimento pela Atento Brasil S.A. aos usuários do serviço de telecomunicações das sociedades controladas, contratados por 12 meses, renováveis por igual período.

e) Manutenção do sistema de controle de rentabilidade e custos pela Telefônica Mobile Solution do Brasil.

f) Serviços de operador logístico e assessoria contábil/financeira pela Telefônica Gestão de Serviços.

g) Serviços de provedor de conteúdo portal de voz pela Terra Network Brasil.

Apresentamos, a seguir, um sumário dos saldos e das transações com partes relacionadas não consolidadas:

| | Consolidado | |
|--|-------------|-----------|
| | 31.12.04 | 31.12.03 |
| Ativo: | | |
| Contas a receber, líquidas | 10.357 | 12.833 |
| Outros ativos | 32.430 | 33.669 |
| Passivo: | | |
| Fornecedores e contas a pagar | (125.049) | (154.441) |
| Outras obrigações | (19.282) | (15.850) |
| | 2004 | 2003 |
| Resultado: | | |
| Receitas de serviços de telecomunicações | | |
| CRT Celular | - | 298 |
| Tele Leste e controladas | - | 931 |
| Telesp Celular Participações e controladas | - | 6.168 |
| Telecomunicações de São Paulo S/A | 63.605 | 55.338 |
| | ----- | ----- |
| Saldos em 31 de dezembro | 63.605 | 62.735 |
| | ===== | ===== |
| Custo dos serviços prestados | | |
| CRT Celular | - | (374) |
| Tele Leste e controladas | - | (1.033) |
| Telesp Celular Participações e controladas | - | (4.870) |
| Telecomunicações de São Paulo S/A | (27.000) | (689) |

01762-0 TELE SUDESTE CELULAR PARTICIPAÇÕES S.A. 02.558.129/0001-45

11.01 - NOTAS EXPLICATIVAS

| | | |
|--|----------|----------|
| Saldos em 31 de dezembro | (27.000) | (6.966) |
| Despesas com vendas | | |
| Atento Brasil S/A | (60.961) | (45.707) |
| Saldos em 31 de dezembro | (60.961) | (45.707) |
| Despesas Gerais e administrativas | | |
| Telecomunicações de São Paulo S/A | (935) | (768) |
| Telefonica Móviles – Assistência Técnica | - | (21.123) |
| Saldos em 31 de dezembro | (935) | (21.891) |
| Receitas (despesas) financeiras, líquidas | | |
| Telefonica Internacional S/A | 2.130 | 10.728 |
| Telefonica Móviles Hold | 2.501 | 13.113 |
| Saldos em 31 de dezembro | 4.631 | 23.841 |
| Recuperação de despesas com rateio | | |
| CRT Celular | 8.370 | 10.631 |
| Tele Leste e controladas | 3.800 | 4.987 |
| Telesp Celular Participações e controladas | 54.395 | 53.882 |
| Saldos em 31 de dezembro | 66.565 | 69.500 |
| Despesas com rateio | | |
| CRT Celular | 1.859 | 1.821 |
| Tele Leste e controladas | 1.811 | 1.761 |
| Telesp Celular Participações e controladas | 47.766 | 31.175 |
| Saldos em 31 de dezembro | 51.436 | 34.757 |

31. SEGUROS

A Sociedade mantém política de monitoramento dos riscos inerentes às suas operações. Por conta disso, em 31 de dezembro de 2004, a Sociedade possuía contratos de seguros em vigor para cobertura de riscos operacionais, responsabilidade civil, saúde etc. A Administração da Sociedade entende que as coberturas representam valores suficientes para cobrir eventuais perdas. Os principais ativos, responsabilidades ou interesses cobertos por seguros e os respectivos montantes são demonstrados a seguir:

| Modalidades | Importâncias Seguradas |
|--|----------------------------------|
| Riscos Operacionais | R\$ 796.320 |
| Responsabilidade Civil Geral – RCG | R\$ 5.822 |
| Automóvel (Frota de veículos Executivos) | Tabela Fipe e R\$ 200 para DC/DM |
| Automóvel (Frota de veículos Operacionais) | R\$ 200 para DC/DM |

01762-0 TELE SUDESTE CELULAR PARTICIPAÇÕES S.A. 02.558.129/0001-45

11.01 - NOTAS EXPLICATIVAS

32. PROGRAMA DE AMERICAN DEPOSITARY RECEIPTS ("ADRs")

Em 16 de novembro de 1998, a Sociedade iniciou processo de negociação de ADRs na Bolsa de Valores de Nova York (NYSE), que possuem as seguintes principais características:

- Espécie das ações: preferenciais.
- Cada ADR representa 5.000 (cinco mil) ações preferenciais.
- As ações são negociadas sob a forma de ADRs, com o código "TSD", na Bolsa de Valores de Nova York.
- Banco depositário no exterior: The Bank of New York.
- Banco custodiante no Brasil: Banco Itaú S.A.

33. CONCILIAÇÃO ENTRE O LUCRO LÍQUIDO DA CONTROLADORA E O CONSOLIDADO

Em 31 de dezembro de 2004 e 2003, a conciliação entre o lucro líquido da controladora e o consolidado é a seguinte:

| | Consolidado | |
|--|-------------|---------|
| | 2004 | 2003 |
| Lucro líquido da controladora | 92.878 | 156.926 |
| Reservas de capital da Telest e Telerj | - | (289) |
| Dividendos prescritos 1999 | - | (400) |
| | ----- | ----- |
| Lucro líquido consolidado | 92.878 | 156.237 |
| | ===== | ===== |

01.01 - IDENTIFICAÇÃO

| | | |
|---------------------------|---|--------------------------------|
| 1 - CÓDIGO CVM 01762-0 | 2 - DENOMINAÇÃO SOCIAL TELE SUDESTE CELULAR PARTICIPAÇÕES S.A. | 3 - CNPJ 02.558.129/0001-45 |
|---------------------------|---|--------------------------------|

ÍNDICE

| GRUPO | QUADRO | DESCRIÇÃO | PÁGINA |
|-------|--------|--|--------|
| 01 | 01 | IDENTIFICAÇÃO | 1 |
| 01 | 02 | SEDE | 1 |
| 01 | 03 | DIRETOR DE RELAÇÕES COM INVESTIDORES (Endereço para Correspondência com a Companhia) | 1 |
| 01 | 04 | REFERÊNCIA DO DFP | 1 |
| 01 | 05 | COMPOSIÇÃO DO CAPITAL SOCIAL | 2 |
| 01 | 06 | CARACTERÍSTICAS DA EMPRESA | 2 |
| 01 | 07 | SOCIEDADES NÃO INCLUÍDAS NAS DEMONSTRAÇÕES FINANCEIRAS CONSOLIDADAS | 2 |
| 01 | 08 | PROVENTOS EM DINHEIRO | 2 |
| 01 | 09 | DIRETOR DE RELAÇÕES COM INVESTIDORES | 2 |
| 02 | 01 | BALANÇO PATRIMONIAL ATIVO | 3 |
| 02 | 02 | BALANÇO PATRIMONIAL PASSIVO | 4 |
| 03 | 01 | DEMONSTRAÇÃO DO RESULTADO | 5 |
| 04 | 01 | DEMONSTRAÇÃO DAS ORIGENS E APLICAÇÕES DE RECURSOS | 6 |
| 05 | 01 | DEMONSTRAÇÃO DAS MUTAÇÕES DO PATRIMÔNIO LÍQUIDO DE 01/01/2004 A 31/12/2004 | 7 |
| 05 | 02 | DEMONSTRAÇÃO DAS MUTAÇÕES DO PATRIMÔNIO LÍQUIDO DE 01/01/2003 A 31/12/2003 | 8 |
| 05 | 03 | DEMONSTRAÇÃO DAS MUTAÇÕES DO PATRIMÔNIO LÍQUIDO DE 01/01/2002 A 31/12/2002 | 9 |
| 06 | 01 | BALANÇO PATRIMONIAL ATIVO CONSOLIDADO | 10 |
| 06 | 02 | BALANÇO PATRIMONIAL PASSIVO CONSOLIDADO | 11 |
| 07 | 01 | DEMONSTRAÇÃO DO RESULTADO CONSOLIDADO | 13 |
| 08 | 01 | DEMONSTRAÇÃO DAS ORIGENS E APLICAÇÕES DE RECURSOS CONSOLIDADAS | 14 |
| 09 | 01 | PARECER DOS AUDITORES INDEPENDENTES - SEM RESSALVA | 15 |
| 10 | 01 | RELATÓRIO DA ADMINISTRAÇÃO | 16 |
| 11 | 01 | NOTAS EXPLICATIVAS | 37/66 |